



Ho Naturhotel

Dissing+Weitling
og PLET arkitektur
Jan 2018

Indhold

Forord	03
Overordnet analyse	04
Landskabsanalyse	06
Naturturisme	08
Brugergrupper	09
Landskabet - det nye greb	10
Arkitekturen - hovedgrebet	11
Natursuiterne og skovtemplet	12
Hovedbygningen - områdets fyrtårn	14
Den nedsunkne cirkel	15
Golfsuiterne	16
Klyngehusene	18
Materialitet	19
Situationsplan	20
Kobling til landskab og landsby	22

Forord

”Vi i naturen”

”Vi i Naturen” er Varde Kommunes fælles vision. Den indrammer fortællingen om det gode liv i de naturskønne omgivelser. Da Varde Kommune i 2007 opstod i sin nuværende form, var der særligt én ting, der forenede de fem tidligere kommuner: naturen.

Vi i Naturen, der indrammer fortællingen om det gode liv i vores naturskønne omgivelser.

Borgerne skal opleve stolthed over den enestående natur, og at den skaber ramme for et godt liv. Virksomheder skal se naturen som en kilde til styrkelse og udvikling af deres forretning. Turister skal opleve naturen som rammen for unikke ferieoplevelser.

Med visionen vil vi sammen skabe udvikling, vækst og livskvalitet. Visionen skal benyttes aktivt af borgere, institutioner, foreninger, lokalsamfund og virksomheder.

Det er intentionen at Ho Naturhotel understøtter visionen ”Vi i naturen” og i fremtiden kan tilbyde turister en helt særlig oplevelse med overnatning i naturen på kanten af 2 landskabstyper - Vadehavslandskabet og klitlandskabet. Ho Naturhotel skal være et tillæg til naturen på naturens præmisser, hvor man kan overnatte og glædes.

Stedet vil i fremtiden dække det store behov for overnatning på dagsbasis, der er i området omkring Blåvand. Der er så meget at komme efter, men ikke alle ønsker at leje noget for en uge. I dag vil mange have flere små oplevelser også som en integreret del af hverdagen, og i fremtiden vil arbejde og fritid smelte mere og mere sammen, hvilket yderligt understøtter behovet for overnatning på dagsbasis.



Overordnet analyse



Det overordnede område

Ho ligger med en helt unik placering i Ho Bugt med tilknytning til store arealer med klitplantage, klitlandskab og Skallingen med Esperance Bugt og Vesterhavet samt den lille vadehavsø Langli, som man kan gå ud til ved lavvande uden for ynglesæssonen.

På Skallingen kan man opleve den gamle kystside Sønderside og opleve tidevandslandskabet.

En placering med rig mulighed for at være i naturen, opleve naturen og prøve grænser af som aktiv i naturen.

Ud over naturen er der det store trækluster "Tirpitz" museet med BIG som arkitekter, der trækker mange turister til Blåvand og Ho. Blåvandshuk Fyr er også et trækluster



Landskabsanalyse

Kulturmiljø

Landsbyen Ho ligger som en af de nordligste bysamfund i Vadehavsregionen. Landsbyen ligger omkring Hovej på kanten af det opdyrkede klitlandskab, hvorfra der er en smuk udsigt over marsken.

Ho ligger som et bevaringsværdigt kulturmiljø og er omfattet af en bevarende lokalplan. Bygningskulturen er som i den øvrige del af Vadehavet små gårde og husmandssteder med stråtag i 1,5 etage. Det særlige ved Ho er, at bygningerne ligger direkte på det flade landskab, så der er udsyn imellem husene ud over engene og bugten samt over de åbne tofter.



Landskab

Ved Tane Hedevej skifter området karakter, og man bevæger sig ind i landskabet med klitplantage, hvori der ligger områder med sommerhuse samt golfbane som udstandsninger i plantagen.

De grunde, hvor Ho Naturhotel placeres fordeler sig vest for Skallingevej som et opdyrket klitlandskab med en smuk baggrund med Ho Bjerge, der hæver sig op til 24 meter over havet, hvorfra der er en fantastisk udsigt til Vadehavet. Der ligger en lille gård langs Hovej. Området ligger som et sår i plantagen. Øst for Skallingevej ligger der et områ-



de uden egentlig karakter, men med en skjult §3 sø og en gård. Dette område er i direkte kontakt til golfbanen. Grundene ligger som uudnyttede potentialer i plantagen, hvor ingen af dem har særlig værdi i sig selv.

Det der er helt enestående med disse grunde er, at de ligger i et krydsfelt i Ho Plantage mellem klitlandskab og Vadehav. Som det eneste sted på fastlandet i Danmark møder de 2 landskabstyper hinanden. Det er her grundlaget for at bygge på dette sted skal hente sin inspiration – i landskabet.



Bepantningen

Ho Plantage er en af de yngste i området, tilplantet mellem 1920 og 1940. Østrisk fyr og skovfyr har en fremtrædende rolle i plantagen. Modsat bjergfyr, som er tæt, er disse fyrretræer høje med smukke stammer. Skovfyr har som den eneste nåleart tidligere vokset naturligt i Danmark. Østrigsk fyr er meget vindtolerant. Der er mindre partier med bjergfyr inde i plantagen.

Inde i fyrreplantagen er der en varieret bund af mosser, rensdyrlav og lyng. Slåen og havtorn forekommer i lysninger og nogle steder på kanten af plantagen.



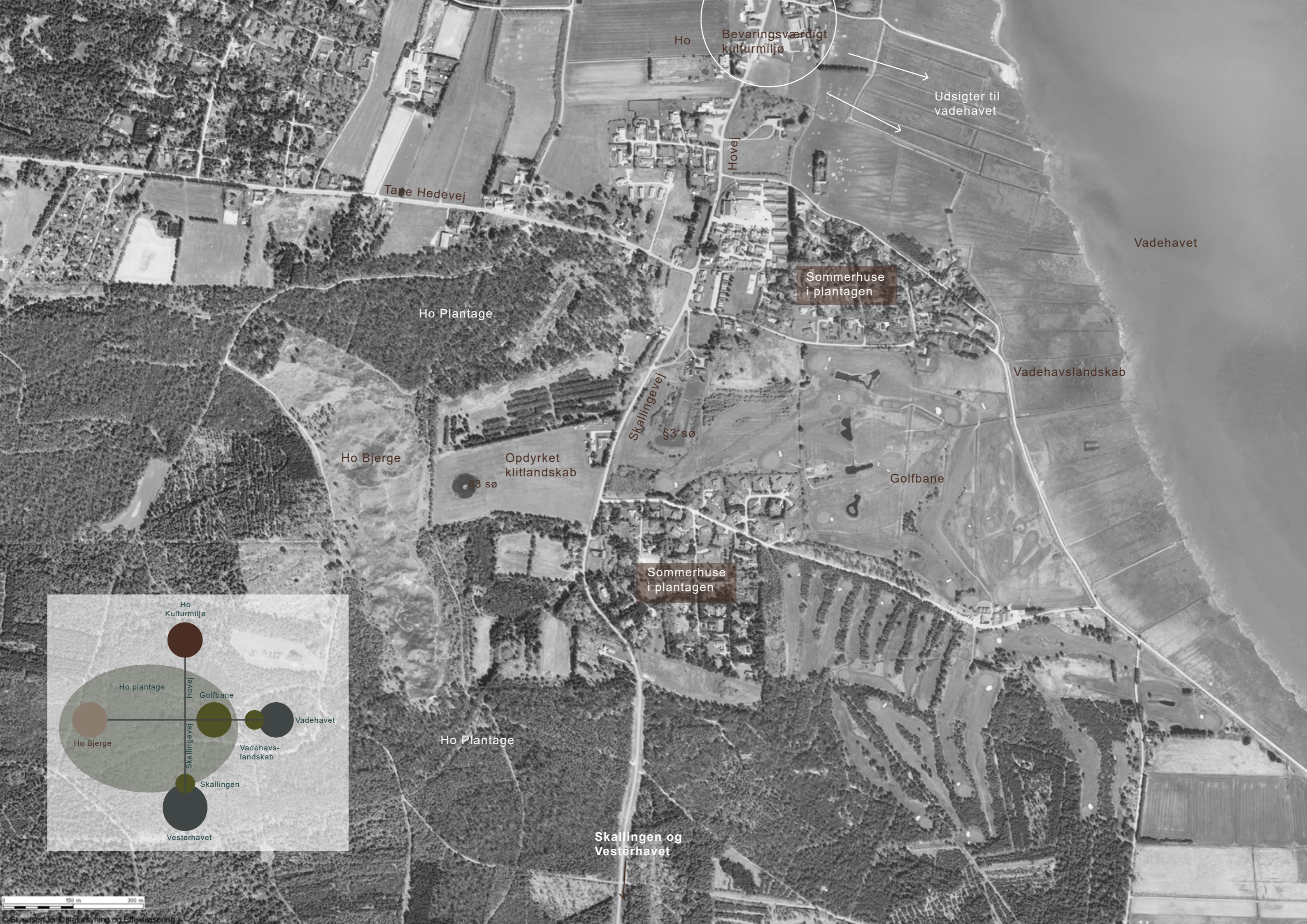

Ho

Bevaringsværdigt kulturmiljø

Udsigter til vadehavet

Hovej

Tare Hedevej

Sommerhuse i plantagen

Vadehavet

Ho Plantage

Vadehavslandskab

Skallingevej

Ho Bjerge

Opdyrket klitlandskab

Golfbane

Sommerhuse i plantagen

Ho Plantage

Skallingen og Vesterhavet

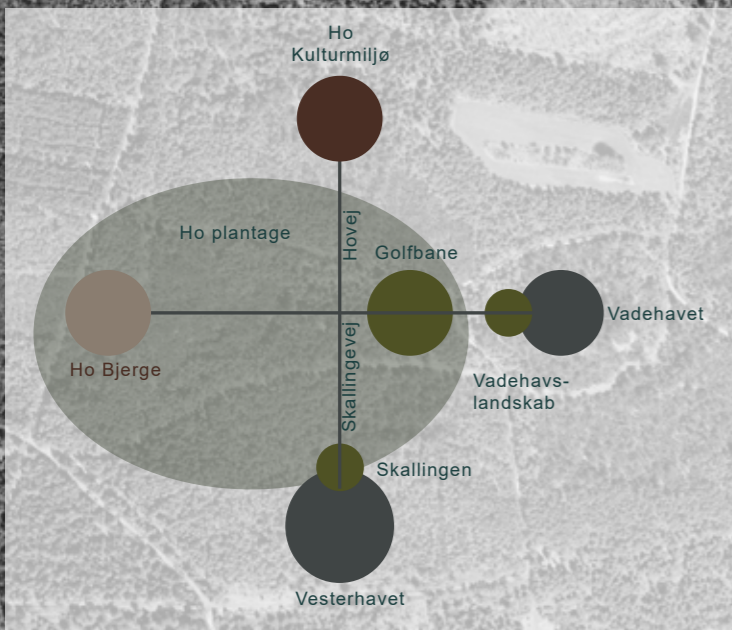

0 150 m 300 m

© Styrelsen for Dataindsyn og Effektivisering

Naturturisme

Naturturisme

Vi lever i en verden i hurtig forandring, hvor vi bombarderes og påvirkes i en lind strøm af informationer og indtryk. Det går stærkt - og for mange for stærkt!

I byens rum er det den direkte opmærksomhed, hvor vi konstant skal tage stilling og bearbejde alt den visuelle støj, mens vi i naturen påvirkes af den spontane opmærksomhed - i naturen skal man ikke tage stilling, der kan man bare være.

Vi mennesker har med tiden fjernet os mere og mere fra det, vi kommer fra - naturen. Vi har brug for naturen.

Naturens energi, former, teksturer og farver har en særlig sanselighed og poesi, der beroliger og modvirker stress - vi lader op i naturen. I naturen er der ikke noget, man skal tage stilling til, ikke noget der forstyrrer øjet - der er harmoni. Den harmoni har vi brug for, for at lade op. Naturen er en luksusvare i den digitale tidsalder.

I Ho Naturhotel skabes der mulighed for, at man kan bo i naturen og nyde alt det, som den enestående natur, med både Vadehav og Vesterhav, har at byde på som gåture, løbeture, vandreture, bade, samle, plukke, lytte, se, røre, være.

Naturen i sig selv lægger op til svampe-ture, Kronhjorte i brunst-ture, østers safari i Ho Bugt, gå på havbunden til Langli, urtesamlerture, meditaion i naturen, guidede vandreture osv.

Ud over alt det naturen i sig selv har at byde på, er udgangspunktet oplevelser i naturen såsom golf, fodboldgolf, golf- buggy safari, MTB safari, segway safari, book en sauna og badetur til fx en vinterbadetur ved Skallingen.

Der er stærke kultur- og naturfortællinger i området såsom Tirpitz/2. verdenskrigs historie fortalt i bygningen, tegnet af den

verdensberømte BIG, som også er på projektet med museum for flygtningehistorien i Oksbøl samt historie om den lokale vestkyst med sandflugt, reetablering af Filsø osv.

Madkulturen i området er også på vej til at blive en attraktion med den 2 stjernede Michelin Henne Kirkeby Kro, Ho Kro og Høfte 4. Her mangler mange ofte en overnatning for 1 nat. Og i en tid med fokus på lokale råvarer er der basis for at afholde kurser, hvor man laver mad i naturen - af naturen.



Brugergrupper

Brugergrupper

"Ho Naturhotel" henvender sig til forskellige brugergrupper, så der er alsidighed i udbud, der dermed understøtter visionen "Vi i Naturen", så der er flest mulige tilbud til turisten der vil besøge Varde Kommunes skønne natur og de tilbud, der er at hente i området.



Kulturturister



Sportsgæster



Konferencegæster



Lokale gæster



Friluftsgæster



Golfspillere



Familier



Landskabet - det nye greb

Landskab

Landskabet og naturen er det guld som Ho er i besiddelse af. Derfor er stedets landskab og natur udgangspunktet for Ho Naturhotel.

Hele tanken er at give klitlandskabet tilbage til Ho Plantage, så klitlandskabet fra Ho Bjerge fortsætter som et fint landskabstæppe frem mod golfbanen, og Ho Plantage udvides, så den rammer ind og skaber ramme om den smukke landskabskile hvor klitlandskab møder vadehavslandskab.

Landskabskilen starter med Ho Bjerge mod vest og fortsætter over i et svagt bølgende klitlandskab med en overvejende højde mellem 0,5 til 1m og få punkter der varierer op til maks 2,5m – sådan som det ses inde i plantagen.

Klitlandskabet fortsætter, som det naturlige havde gjort, over på den anden side af Skallingevejvej, så man i fremtiden kører igennem plantagen med klitlandskabet, der åbner sig som en landskabskile.

Klitlandskabet kultiveres på de sidste meter ud mod golfbanen, og herefter løber golfbanen som det meget kultiverede landskab ned til Sønderballevej, hvor vadehavslandskabet med render og priller løber ud i vadehavet.

Ho Plantage løber ind over klitlandskabet som tæt plantning der opløses med grupper af træer og enkeltstående træer og er med til at skabe varierede rum dels til bygninger og dels til parkering.

Landskabet moduleres med eksisterende råmaterialer, der tilkøres ikke jord. Niveaulet tillader at man graver ned for at lægge på og således skaber de bedste betingelser for at indpasse sig i eksisterende landskab.

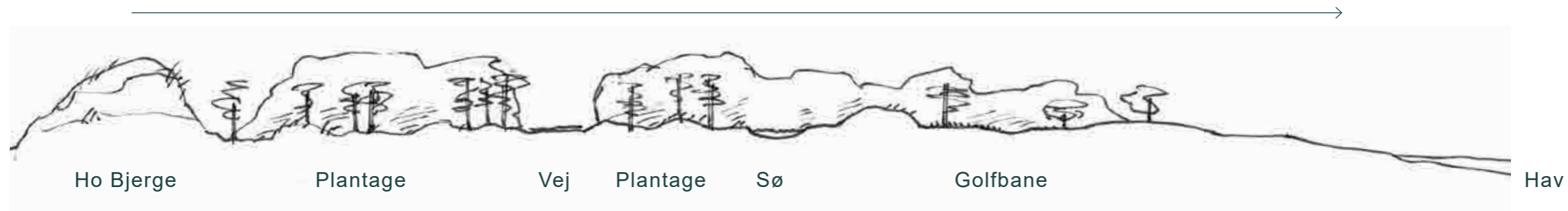

Arkitekturen - hovedgreb

Hovedgreb

Plantagen, klitterne, vadehavslandskabet og den kultiverede golfbane er centrum for projektet. Arkitekturen indrammer naturen og formidler den med simple formmæssige greb. Enkelte steder kan bygningerne markere sig, men altid i samspil med beplantning og landskab.

Med kig på områdets fine arkitektoniske træk og stærke kulturarv, er det nærliggende at hente inspiration her, men med naturen i centrum synes arkitekturen i højere grad at finde tilbage til et mere elementært formmæssigt udtryk.

Omfang

Stedet skal imødekomme mange forskellige typer af gæster og rumme ca. 175 enheder til 2-6 personer. Når brugergrupperne sammenholdes med det landskabelige hovedgreb, ses gode muligheder for at koble den varierede natur sammen med forskelligartede overnatningstilbud.

Planen underinddeles i seks forskellige zoner, med hver deres kvaliteter. Øst for Skallingvej indfinder op til 75 små natursuiter sig i landskabet. På den vestlige side fordeler 100 overnatningsenheder sig i fire typer af bebyggelse.

Bebyggelsen

Områdets mest markante figur er en cylindrisk form, som lægger sig ud til hjørnet af Skallingevej og Søndertoften og hæver sig op i to etager. Den skal være stedets varemærke og et programmatisk tyngdepunkt. Mod nord placeres en tilsvarende cirkulær bebyggelse, der trykker sig ned i landskabet. Mindre enheder i varierede størrelser indfører sig i det svagt kuperede klitlandskab. For at give plads til naturen tænkes bygningerne samlet i små lette klynger der både orienterer sig ind mod hinanden, men også kigger ud i den smukke natur. Langs golfbanen skal der være et tilbud til golfspillere om at bo helt ud til banen i små lave suiter.

Når man har besøgt området, har man været i naturen på et helt særligt sted. Det er ikke blot et sted, man har overnattet, det er en fundamental del af oplevelsen, når man besøger Varde kommune.

Handicapvenlige suiter vil være en naturlig og indarbejdet del af Ho Naturhotel.

Natursuiter

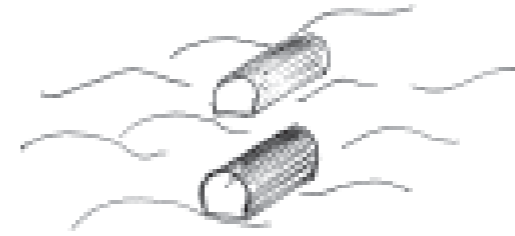

Klyngehuse

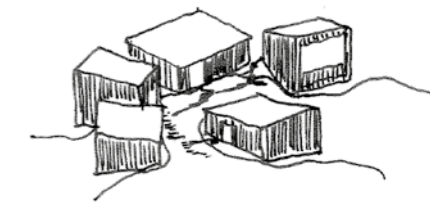

Nedsunken cirkel

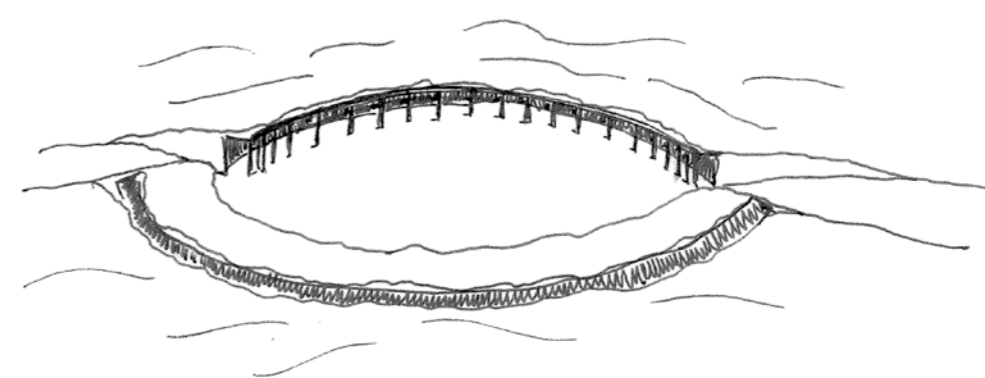

Hovedbygning

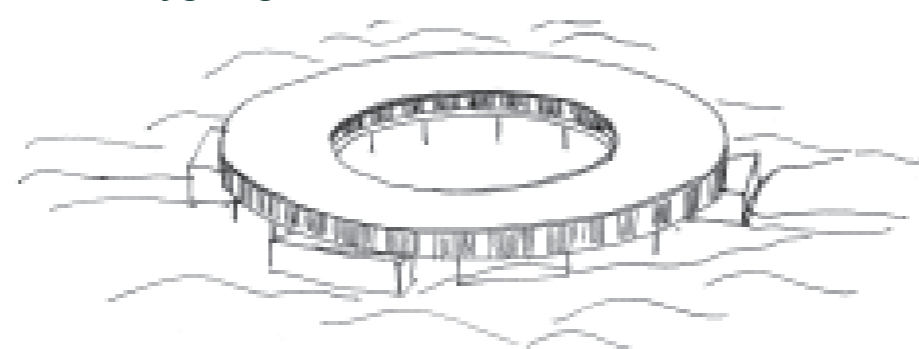

Golfsuiter



Natursuiterne og skovtemplet

Natursuiterne og skovtemplet

Natursuiterne er minimalistiske men komfortable. De lægger sig, som lette strukturer, ned i klitlandskabet i rum i Ho Plantage. Her kan de besøgende par eller enlige søge hen for at få en ren naturoplevelse uden nogen former for støj.

De præfabrikerede hytter skal stå i træets naturlige farve. De vil over tid gråne og falde ind blandt træernes stammer og klitternes nuancer.

I nærheden af hytterne nær fodboldgolfbanen foreslås en åben pavillon opført - et skovtempel. Bygningen skal tage en cirkulær form som inviterer ind fra alle sider. Her opstår et nyt knudepunkt og naturligt samlingssted både for de besøgende og lokale som er ude og nyde de rekreative arealer.

Skovtemplet

Skovtemplet ligger i det bageste område af fodboldgolfområdet. Det ligger som en lysning i plantagen. Her opføres skovtemplet som den 3. cirkelbygning. Skovtemplet er tænkt som et sted til fællesskabet, hvis de, der bor i hytterne, ønsker at tænde et bål og samles med andre, tænkt til dem der spiller fodboldgolf og ønsker et sted i ly for regnen at spise sin madpakke, tænkt til udgangspunkt for ture i naturen, tænkt til at afholde madlavning i naturen af naturen kurser, tænkt til at afholde meditation i naturen arrangementer, yoga, foredrag om naturen osv.

Skovtemplet er udført som en helt let træstruktur med et grønt tag. De fleksible sider udformes som lette rammer, samlet i moduler, der kan flyttes rundt og danne læ efter behov. I midten af taget laves en åbning der giver mulighed for bålplads. Indvendigt opstilles robuste møbler som flytbare borde og bænke. På den måde kan pladsen bruges til alt fra madlavningskurser til yoga retreats.

Natursuiter

Natursuiterne tænkes udført i ubehandlet nordisk træ som fx lærk. Træ der med tiden bliver gråt og står flot i harmoni med omgivelserne. Hytterne ligger i grupper af 8-12 med en maksimum afstand på 6 m. Alle hytter orienterer sig mod Ho Bjerger med en drejning mod sydvest, så der vil være sol på terrassen det meste af dagen. Der er 6 grupper. I hver gruppe er en af hytterne lavet om til skur, så der er mulighed for at få sin cykel eller andet grej låst inde. Der vil blive forskellige standarder på hytterne. Fx en med tagvindue, så man kan ligge i sengen og se på stjernerne.

Ved hver gruppe vil der være hængekøjer og svævende skovturstæppe i form af en træplatform til ophold. Indvendigt vil hytterne stå rå og naturlige, så hyttens materialer og farver fremstår med samme ro og harmoni som naturen udenfor.

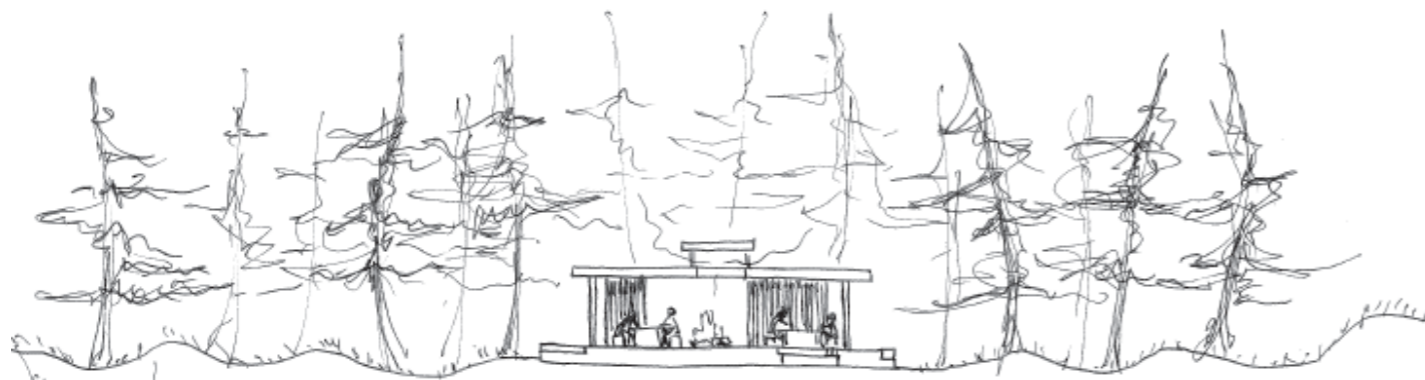
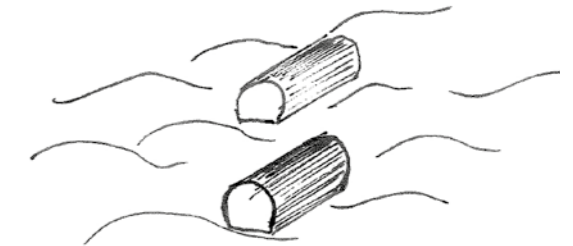

Natursuiternes brugere

Hytterne henvender sig til den bevidste forbruger, der ønsker tid til ro, tid til at være. Den bevidste forbruger, der ikke ønsker luksusovernatning, men i stedet virkelig ser naturen og de oplevelser, som den i sig selv byder på som en luksus. Det er mennesker, der ønsker at bo i uforstyrret natur – et sted med ro for øjet, og hvor det, der påvirker, er naturens fred og harmoni. Det er især tiltænkt par, der ønsker at bruge naturen aktivt.



Eksempel på hvordan naturlig patineret nordisk træ passer smukt ind i stedets farver, hvor det sorte er mere markant

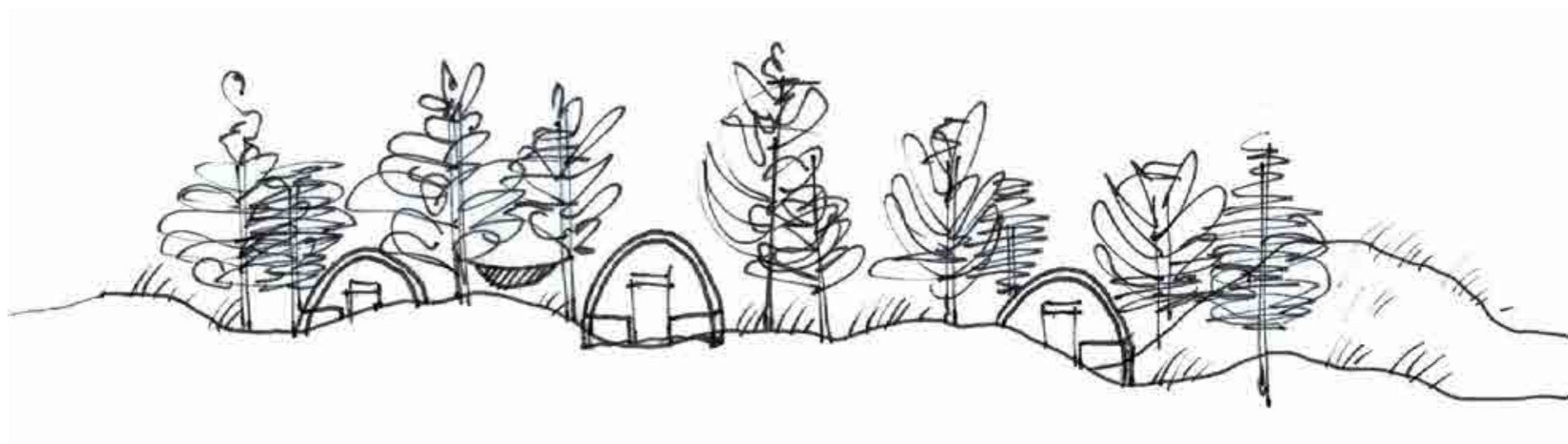

Hovedbygningen - området's fyrtårn

Vartegnet

I området skyder en enkelt bygningstruktur sig op og markerer sig i landskabet.

De centrale funktioner som reception, restaurant, butik og konferencefaciliteter samler sig her og udgør et centralt knudepunkt for hele området.

Bygningen står som et arkitektonisk vartegn - et fyrtårn. Den består af en cylindrisk form, der hæver sig 8 meter op på en let søjlestruktur. I terræn vil de besøgende blive mødt af både restaurant og reception, der skyder sig ind under cylinderen. Herfra er der adgang til første

sal, hvor konference- og kontorfaciliteter kombineres med ca. 15 hotelværelser, som kan benyttes til korte besøg og i forbindelse med events på stedet. Der kan evt. etableres offentlig udsigtsterrasse på taget.

Brugerne

Bygningen henvender sig til alle overnattende gæster, sommerhusbrugerne, de lokale og forbigående. Her mødes golfgæsterne til en fælles drink. De lokale, sommerhusgæster med videre henter morgenbrød og mange vil gå i restauranten efter en udflugtsdag til de omkringliggende seværdigheder.

Arkitektonisk udtryk

Det arkitektoniske greb er markant, men ikke fremmedgørende. Det mimer plantagens tynde stammer der afsluttes af grenenes tætte tage. Den løftede struktur har en diameter på ca. 56 meter og en bygningsdybde på ca. 12 meter. Den hæves op på slanke søjler og har en facade primært bestående af glas og træ. De underliggende volumener skal kontrastere det lette som mere tunge massiver i skarpe geometrier, der skærer sig ned i landskabet.



Disponering 1.sal

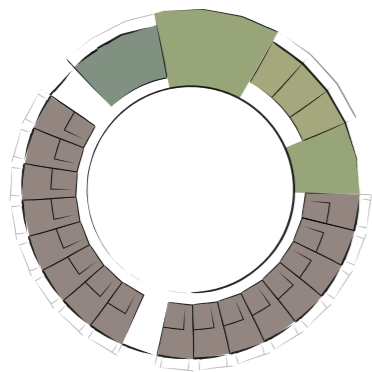

Disponering stue

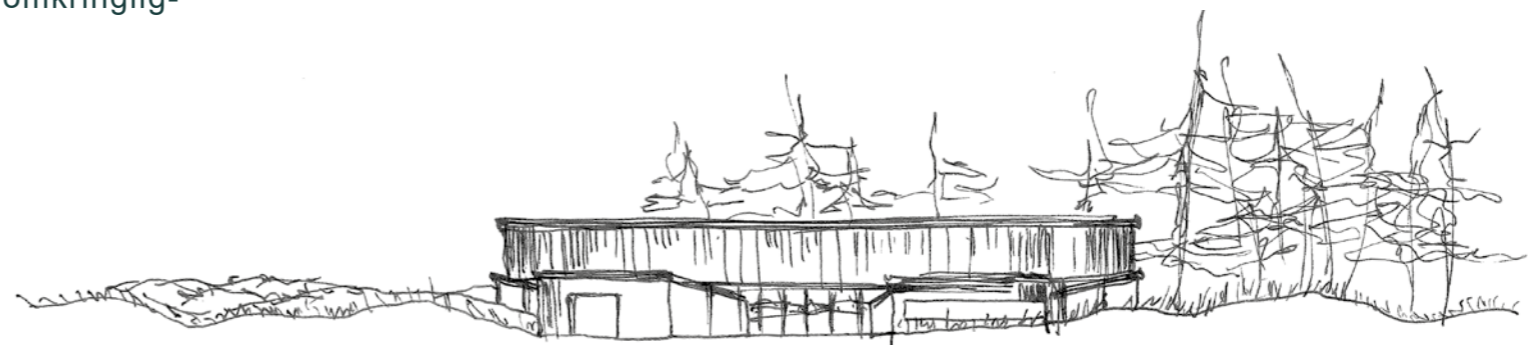
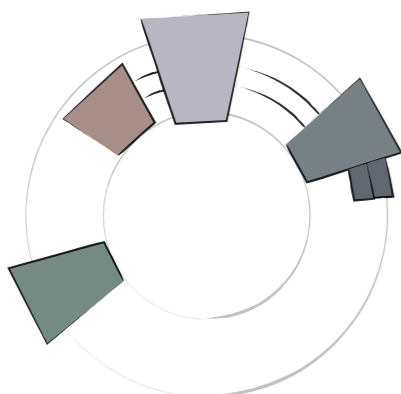

Den nedsunkne cirkel

Den nedsunkne cirkel

Den cirkulære bygningsform gentages mod nord, men til forskel fra vartegnet synker den ned i landskabet og giver på smuk vis plads til, at plantagen kan flyde over i det rene klitlandskab.

På bygningens yderside lægger landskabet sig op mod facaderne og nedtoner dens synlighed. Bygningen udspænder et nedsunket gårdrum med en diameter på ca. 50 meter med niveaufri adgang. Ca. 20 hotelværelser placeres mod bygningens periferi med adgang fra indersiden. Der kan eventuelt laves fælles bade og køkkenfaciliteter. Bygningen skal falde ind i naturen og skal som de resterende bebyggelser udformes med træ, beton og glas som primære elementer. Tagfladen skal fremstå med grøn bevoksning.

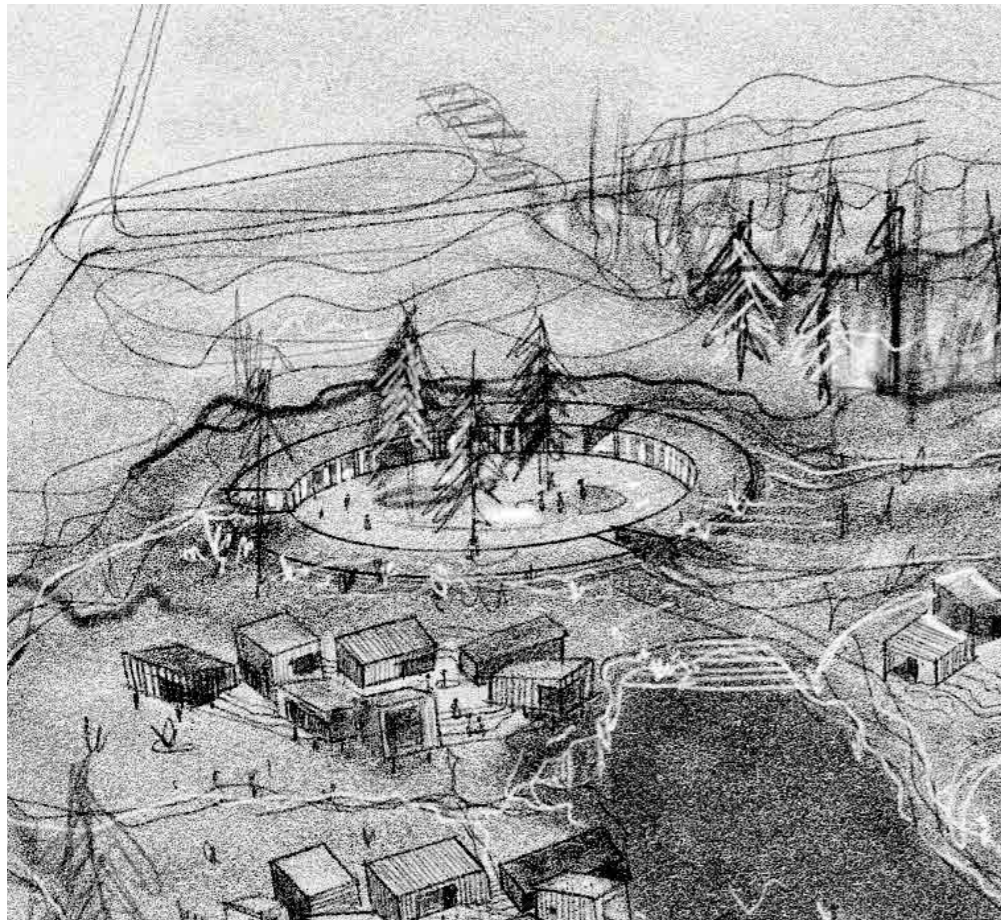
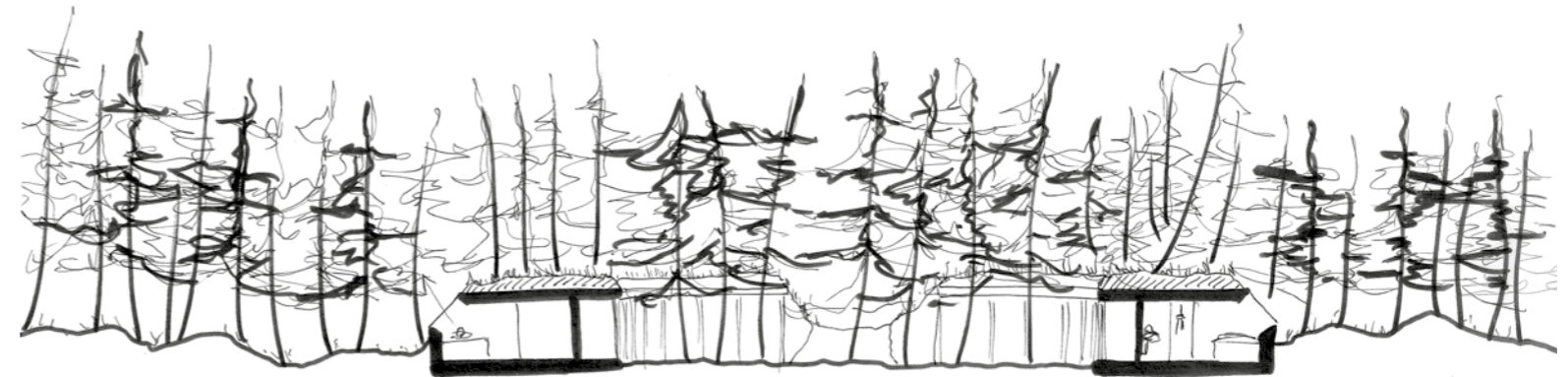

Golfsuiterne



Brugerne og koncept

Golfbanen skaber et tydeligt skifte i landskabet. I overgangen mellem klitternes organiske former og de kultiverede golfbaner placeres en række suiter, som perler på en snor. Hver suite indeholder et mindre opholdsareal, separat soveværelse og badeværelse. De henvender sig primært til golfspillere der, i par eller mindre grupper, kan få den fulde golfoplevelse på deres ferie.

Arkitektonisk udtryk

Den markante linje i landskabet artikuleres ved at integrere husene i klitlandskabets bakker, mens de åbner op mod golfbanen med store vinduespartier og udendørs terrasser. Tagene er grønne forlængelser af klitterne og husenes vægge fremstår i beton og suppleres med træ i varme toner. På den måde opstår et simpelt, rå og eksklusivt udtryk.

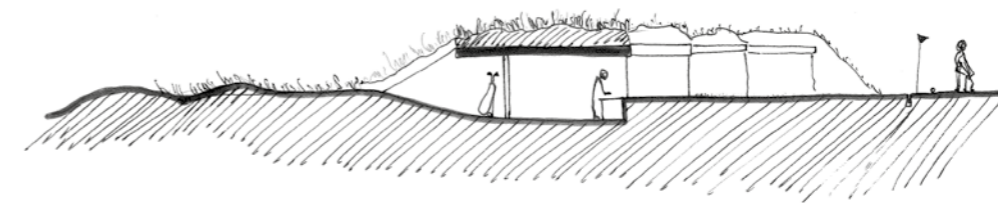

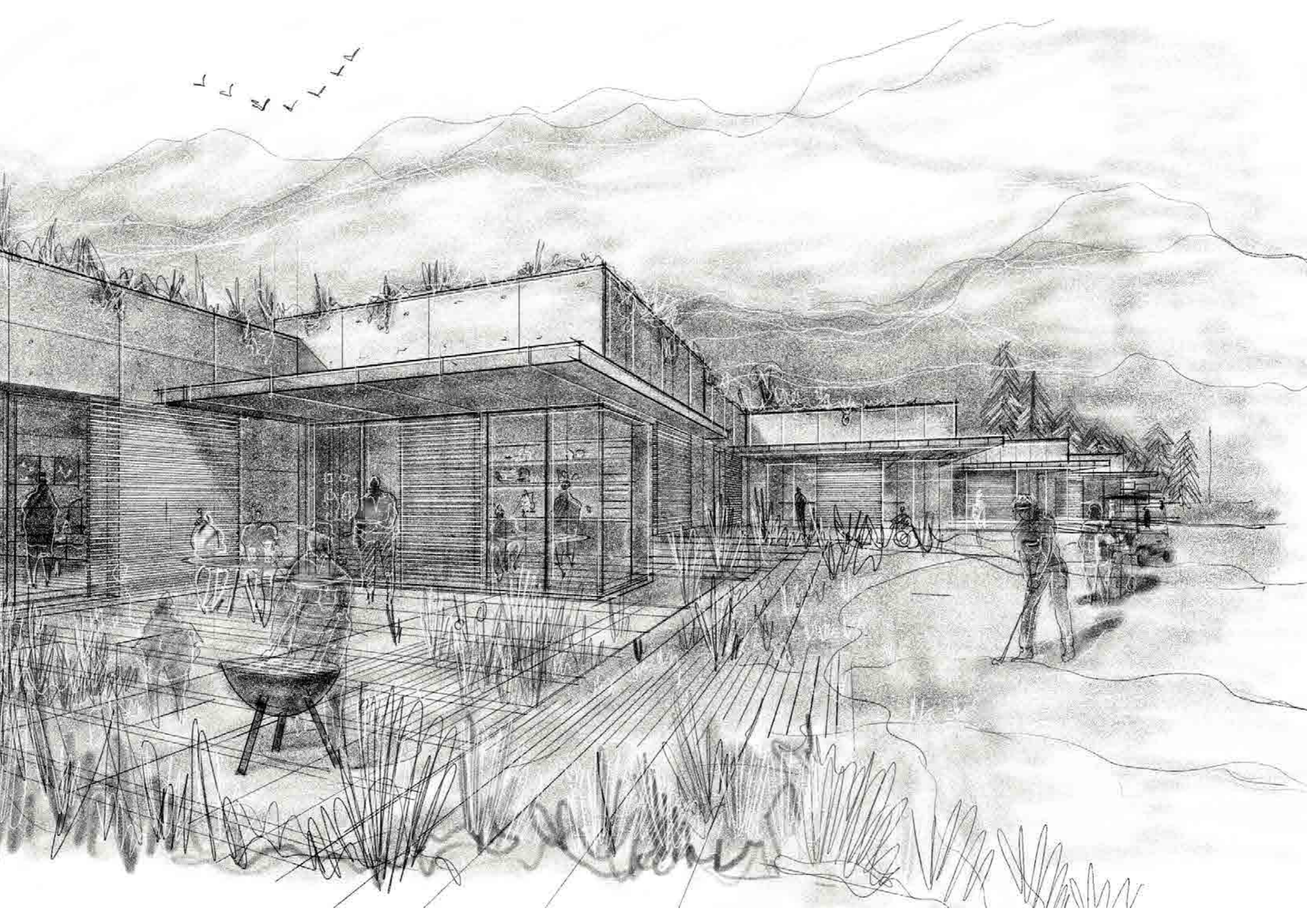

Klyngehusene

Klyngehusene

Klyngehusene løber i et blødt bånd omkring søen og ned langs golfsuiterne mod øst. Husene mimer landskabet og indfinder sig i klitterne og plantagen. 5-8 fritstående huse samler sig således om topografiske spring. Husene varierer i størrelser; de største er udstyret med mindre tekøkken, bad og 4-6 sovepladser, mens de helt små enheder fungerer som anneks med ekstra sovepladser. Der vil desuden være mulighed for at indrette

et hus til fælles opholdsrum, og eventuelt en tagterrasse, hvorfra gæsterne kan nyde udsigten til området. Klyngerne er velegnede til mindre grupper og besøgende, der kommer for at benytte blandede tilbud.

Arkitektonisk udtryk

Arkitekturen giver rum til nære relationer i klyngerne, men også mulighed for at vende sig ud mod landskabet. Densiteten

i bebyggelsen skaber en kontrast til det frie naturlandskab.

Bygningerne skal formes som lette strukturer, primært i træ. Tagfladerne vinkles med ensidig hældning og holdes generelt i en etage. Enkelte huse kan skyde lidt op i højden og indrettes med hems. Tagene udføres i naturligt materiale.

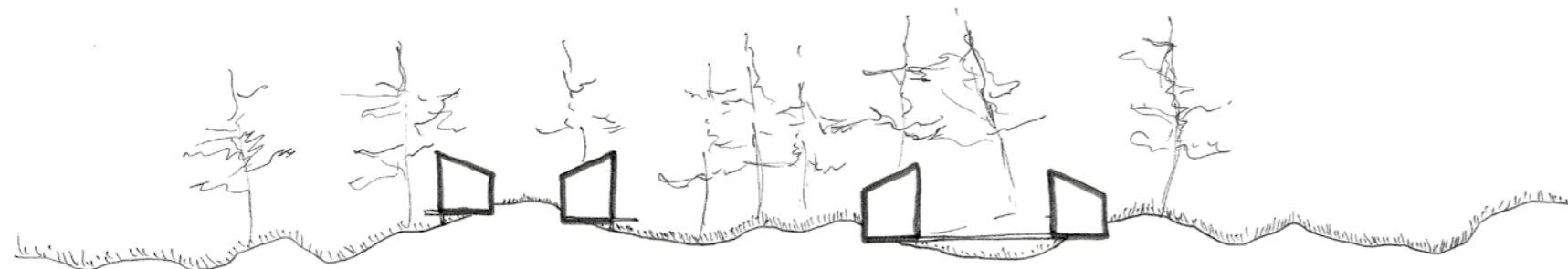
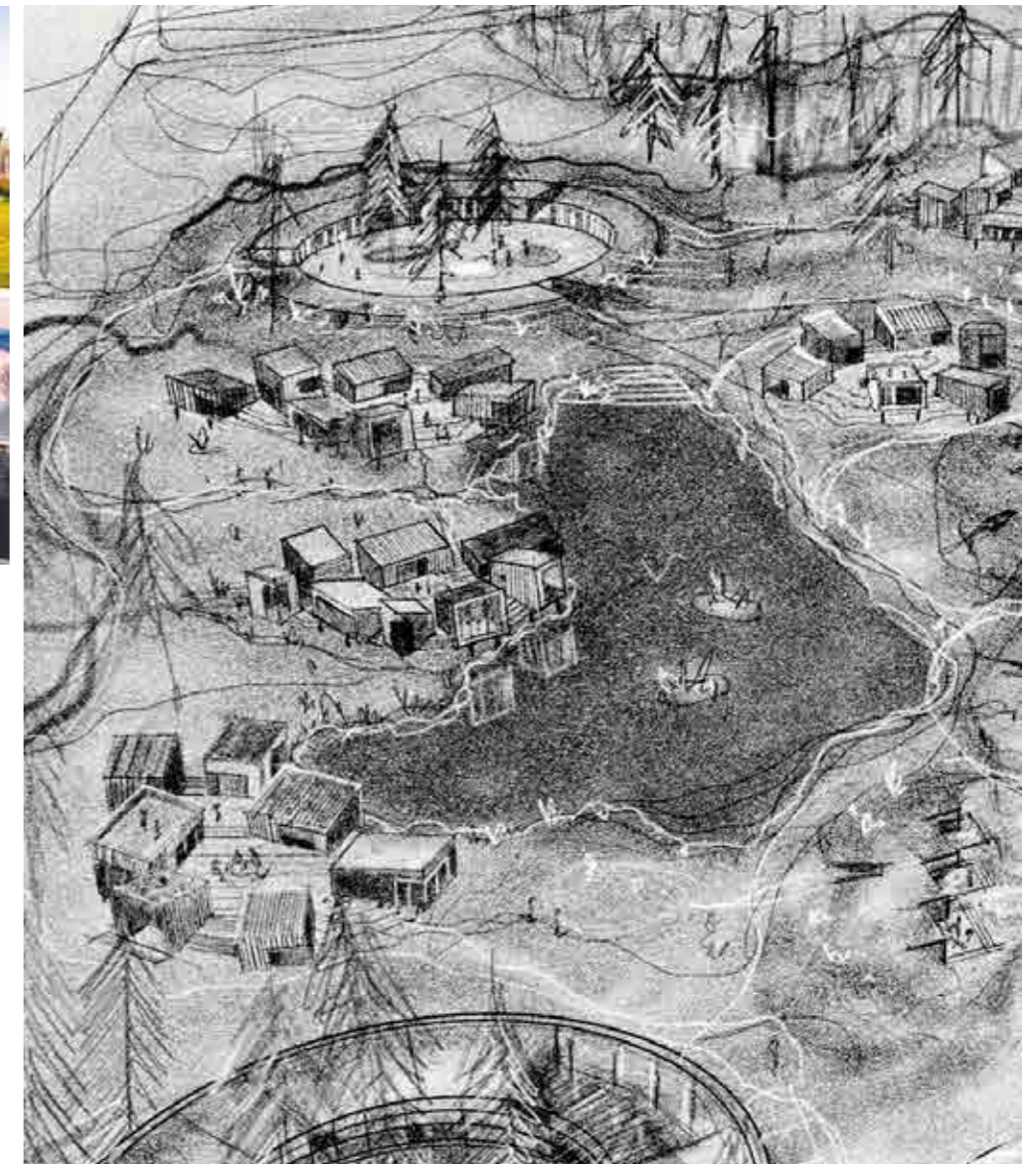

Materialitet

Materialitet

Ho Naturhotel er skabt med afsæt i naturen - landskabsbaseret arkitektur, der skaber en særlig værdi. Materialiteten på dette sted er afgørende for at arkitekturen bliver den gode oplevelse, og at man får en helhedsoplevelse.

Naturen skal afspejle sig både ude og inde i arkitekturen.

Beton, træ og glas vil være gennemgående.

Udvendig vil facaderne stå i harmoni med omgivelserne.

Indvendig skaber forskellige bearbejdning af materialer, farver der henter inspiration fra naturen samt design smukke, harmoniske, enkle, rå, poetiske rum med ro for øjet - præcis på samme elegante måde naturen med sine farver og få materialer skaber ro og harmoni.



Situationsplan



N

Plantage

Fodboldgolf

Skovtempel

Plantage beplantning

Naturesuiter

Svagt kuperet klitlandskab

Plantage beplantning

Plantage

Plantage beplantning

Nedsunkne cirkel

Klyngehuse

Sø

Hovedbygning

Plantage

Golfsuiter

Golfbane

Ho Bjerger

Sø

P

P

P

P

P

P

P

P

P

Situationsplan

Fra Landsbyen Ho, med dens åbne vidder mod Vadehavet, kører man ind i Ho Plantage. Her ligger Ho Naturhotel. Det første stykke man kører igennem tilplantes der mod øst med plantage. Inde bag skjules den store og to mindre parkeringspladser. Hvor plantagen åbner sig fortsætter plantagen mod vest. Her i åbningen, ligger den markante cirkulære hovedbygning som et fixpunkt mellem Vadehav, Klitlandskab, plantage og Vesterhavet. Her løber klitlandskabet frem og ind under bygningen og fortsætter frem mod golfbanen samtidig med, at plantagen løber ind omkring bygningen og opløses med fritstående skovfyrrer med dens smukke stammer – også inde i cirklen. Bygningen ligger som et vartegn i og i samspil med naturen.

Kigger man mod Ho Bjerge, ser man de svagt kuperede klitlandskaber, der bevæger sig mod øst, og plantagen opløses med fritstående skovfyrrer i kanten og giver en fin overgang til det mere åbne klitlandskab med punkter af lav beplantning som bjergfyrrer, havtorn og slåen. Mod nord ligger 6 grupper af natursuiter i klynger af 8-12 og putter sig som rum i Ho Plantage. Alle hytter orienteres mod sydvest, så der er udsigt til Ho Bjerge. Plantagen danner rum med partier af fyrrer samt enkeltstående og grupper af fyrrer. Ind mellem hytterne er der lave klitformationer med grupper af laver beplantning som havtorn, slåen og bjergfyrrer. Stier er af græsarmering eller stigrus. Der er hængekøjer og siddeplatforme til fælles afbenyttelse.

Øst for Skallingevej rammer plantagen bygningerne ind. Bygningerne ligger i klitlandskabet, hvor den tætte plantagebeplantning går i opløsning på kanten og "blander" sig med bebyggelserne og i cirklen trænger beplantningen også ind.

Ud mod golfbanen vokser det rene klitlandskab op over partier med rækker af bygninger, så de som bunkerne skjuler sig, graver sig ned i landskabet og åbner sig mod golfbanen og Vadehavet.

Stier af stigrus snor sig igennem området og stikstier fører frem til de mere private rum i klyngerne og foran rækkerne. Golfvogne kan køre på stierne, der har græsarmering på siderne, så de ikke fremstår dominerende, men som naturlige gangstier i landskabet.

Parkeringspladserne er alle gemt i plantagen på den svagt kuperede bund og ligeledes anlagt i stigrus med svag afskærmning, nedadrettet belysning.

Der er adgang til Hovedbygningen og de 2 mindre parkeringspladser med i alt 70 parkeringspladser fra Søndertoften. På de små parkeringspladser er der plads til gæster til fodboldgolf, restaurantgæster m.v.

Der er adgang til den store parkeringsplads med 100 parkeringspladser fra Sønderballevej.

Der er adgang til og fra natursuiterne fra Skallingevej, hvor en skovvej snor sig bag om området langs skel frem til grupper af parkeringspladser med 8-12 pladser. Maks 75 pladser - 1 pr. suite.

Alle parkeringspladser anlægges, så naturen blander sig ind i arealerne, så de indføjrer sig i naturen og skaber en god oplevelse fra start til slut.

Her på dette sted, uden lysforurening – her hvor man kan se stjernehimlen, her ønsker man ikke at skabe lysforurening, så her får man udleveret en lampeved ankomst så man kan finde vej i mørket.

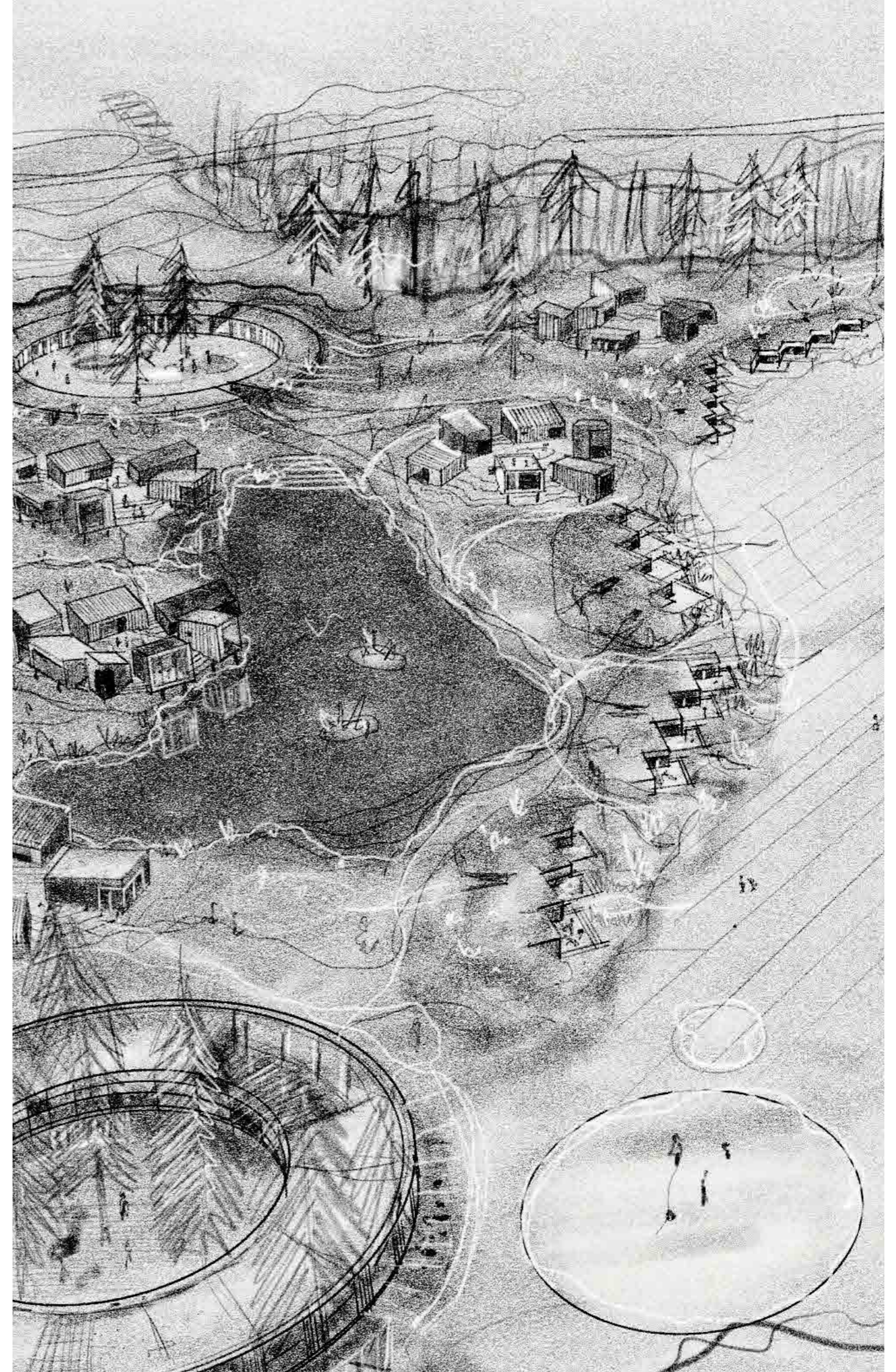

Koblingen til landskab og landsby



Kobling til omgivelserne

Når Ho Naturhotel står færdigt har det lukket et sår i plantagen og skabt et helt særligt overnatningssted i naturen på naturens præmisser.

Det har åbnet op for en ny forbindelse mellem natur og kultur, og det vil i fremtiden skabe mulighed for gåture i området, så Landsbyen Ho, sommerhusene, Ho Naturhotel og naturen bliver forbundet med et sammenhængende stinet.

Det skaber en helt naturlig rundgang forbi Ho Bjerger, videre til søen og med kig ud over golfbanen til vadehavet. På stinettet vil der være forskellige punkter til ophold som Skovtempel, siddeplatforme, bænke og ligge- sol-samtale "senge" - alt sammen noget der giver turen rundt en ekstra dimension i kontakt med naturen.

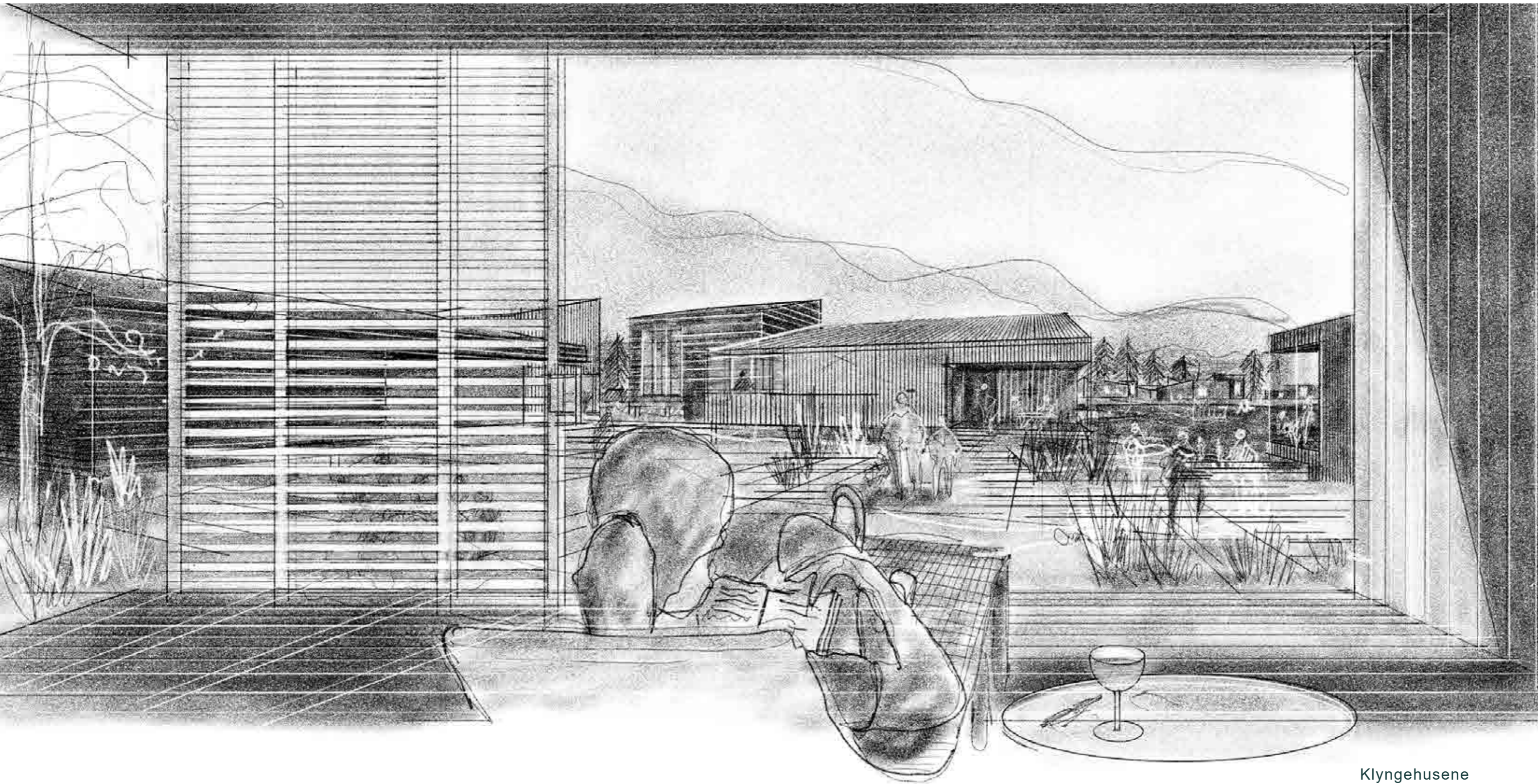

Klyngehusene



Ho Naturhotel
Dissing+Weitling
og PLET arkitektur
Jan 2018