



Fynslund helhedsplan - en landsbyoase

Indhold

Forord	3
Analyse	4
Vision	8
Fællesskaber - nye muligheder	10
Planen	12
Hallen - kirke, sport & fritid	14
Ankomsten	18
Landsby-rambla	20
Naturhjørnet	24
Opvisningsbanen	26
Hjertet	28
Skole og børnehave	30
Skiltning	32
Organisation og realisering	34



Forord

Fynslund er et levende og aktivt lokalsamfund er en del af et landsbyfællesskab med 10 små landsbyer, i et smukt landskab omkring Jordrup i den nordlige udkant af Kolding Kommune.

I Fynslund har de et skønt område med skole, hal, boldbaner, scene, & børnehave. Et sted med potentiale!

I Fynslund ved de, at det er dem selv, der skal sikre at udviklingen sker, så derfor er der gennem årene blevet arbejdet med både vision og en udviklingsplan for Fynslund Hallen, udarbejdet af DGI.

Denne helhedsplan tager udgangspunkt i Fynslund visionen og sætter streger på borgernes drøm og understøtter deres vision med afsæt i alt det de har.

Det aktive lokalsamfund har samlet alle kræfter fra kirken til idrætsforeninger fra lokalbrugsen til skolen og spejder og koret. Alle bakker op om visionen!

Analyse



**Fynslund - et område med stort potentiale
i både rammer, mennesker og aktiviteter!**

Analyse

Fynslund ligger i det smukke landskab omkring klyngen med de 10 landsbyer omkring Jordrup. Det er klyngens naturlige mødested med skole, hal med boldbaner og den uden-dørs scene med amfi, "Markant".

Området har store potentialer til at danne rammen om endnu bedre udnyttelse af de fine rammer og skabe et bæredygtigt sted.

Området ligger i læ indrammet af læhegn. Der er 2 indkørsler og parkeringsområder i området - en til skolen og en til hallen. Som udgangspunkt er området velplejet, men der er også områder og elementer, der signalerer forfald.

Det er helt markant at området ikke er anlagt efter en helhedsplan, men har fået lov til at udvikle sig efterhånden, som der er opstået en idé. Derfor er der ingen sammenhæng i området, hverken med infrastruktur eller med placering af tingene i forhold til hinanden og flere steder lukker tingene af for den visuelle sammenhæng.

Det er helt tydeligt at området består af et skoleområde, et institutionsområde, en scene og et halområde.



Ankomst til halområde



Kig hen langs hallen



Markant - scene med amfi



Velholdte boldbaner



Multibane i forfald



Kig over træningsbane mod hal



Ankomst til Fynslundskolen



Legeområde ved børnehaven



Bålhytte ved skolen

Analyse



Skolen har sit legeområde uden forbindelse til boldbaner, dog ligger bålhytten i tilknytning til træningsbanen. Skolegårdens overdækkede skure lukker af for visuel forbindelse til både hal og institution. Materialeskuret ved hallen lukker af mod skole og institution. Scene og amfi ligger gemt væk i et hjørne, hvor skiltningen er mangelfuld.

Beplantningen langs parkeringsområdet ved hallen lukker af for indkig. Belysningen er mangelfuld og sikrer ikke den optimale udnyttelse til alle årets måneder.

Området er ikke i sin drift tænkt bæredygtigt hverken på det sociale eller driftsmæssige plan.

Bygningsmæssigt er der store uudnyttede ressourcer for understøttelse af fællesskabet. Skolen står med nyrenoverede køkkenfaciliteter og gode rum til disposition uden for skolens normale åbningstid.

Alt i alt et skønt skønt område der venter på at udnytte sit store potentiale!!

Vision

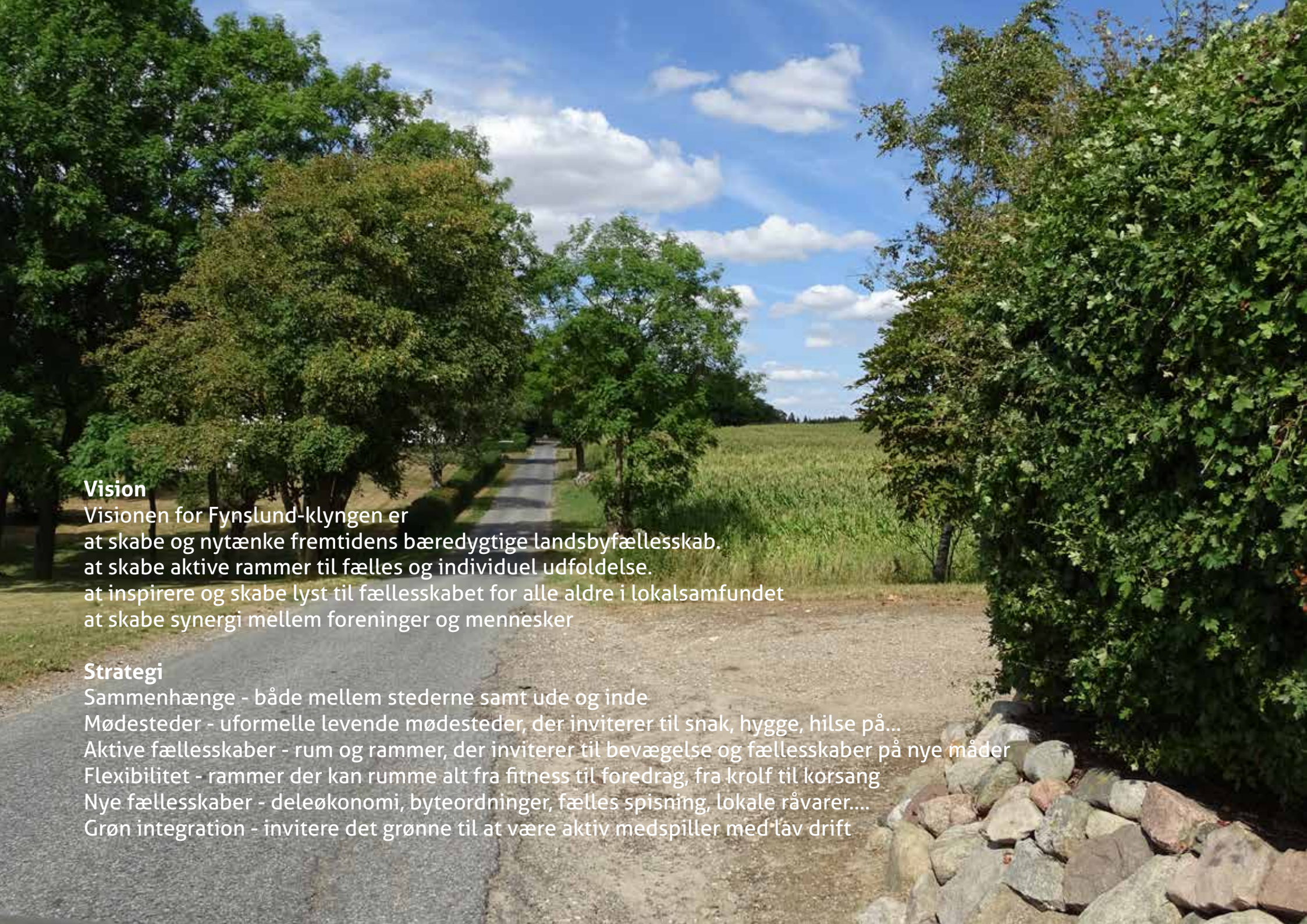

Vision

Visionen for Fynslund-klyngen er
at skabe og nytænke fremtidens bæredygtige landsbyfællesskab.
at skabe aktive rammer til fælles og individuel udfoldelse.
at inspirere og skabe lyst til fællesskabet for alle aldre i lokalsamfundet
at skabe synergi mellem foreninger og mennesker

Strategi

Sammenhænge - både mellem stederne samt ude og inde
Mødesteder - uformelle levende mødesteder, der inviterer til snak, hygge, hilse på...
Aktive fællesskaber - rum og rammer, der inviterer til bevægelse og fællesskaber på nye måder
Flexibilitet - rammer der kan rumme alt fra fitness til foredrag, fra krolf til korsang
Nye fællesskaber - deleøkonomi, byteordninger, fælles spisning, lokale råvarer...
Grøn integration - invitere det grønne til at være aktiv medspiller med lav drift

Fællesskaber - nye muligheder

Det er nødvendigt at tænke nyt, tænke fælles, tænke anderledes, hvis man vil skabe bæredygtige fællesskaber i fremtiden og i udkanterne. Man kan vælge at give op - eller vælge at tage kampen op. I Fynslund vælger de det sidste.

Derfor har man i Fynslund arbejdet med Fremtidens Fynslund, hvor man sammen med borgere, kirken, skolen, alle foreninger og interessenter har skabt en vision - en drøm om at vende udfordringer til muligheder.

Fra forening til individuel

De kendte idrætsaktiviteter udfordres konstant af nye - fx fitness, løb, cykling og crossfit. Holdsport og fællesaktiviteter fravælges til fordel for mere individuelle aktiviteter og med hurtigere skift. Der opleves efterspørgsel på nye oplevelser.

Fra land til by og tilbage igen

Der er en bevægelse med fraflytning fra landet til byen. Med det modsatte er også en realitet. Mange børnefamilier vil gerne bo på landet, hvor der er højt til loftet og andre muligheder som blandt andet fokus på fællesskab og det nære.

Folkekirken og folkeskolen

I samfundet er der en flugt fra både folkeskole, folkekirke og foreningslivet - nogle af de grundsten vores samfund er bygget på. De trænger til revitalisering og nye måder at række ud og være deltagende i samfundet. De grundlæggende danske værdier er under pres - i en tid, hvor der fokuseres mere på, hvad der gør os forskellige end, hvad vi har til fælles.

Nye ældre hele livet

Det er svært at fastholde de unge. Børn bliver i dag unge tidligere. De ældre bliver ældre med "yngre" og mere aktive ældre. Ensomhed bliver mere udtalt både blandt ældre, hvor familien bor langt væk og hos de unge i en SO ME-tid.

Nye fællesskaber

I samfundet ses en bevægelse mod nye fællesskaber. Der sker en søgen mod mening og aktiv deltagelse - fra deleøkonomi til nye pop-up fællesskaber, fra besøgsvenner til frivillige hjertestartere, fra GOMore til babybesøg på plejehjemmet. Meningsfulde fællesskaber. Nye rammer kan understøtte fællesskaber for det gode liv.



Planen

Tanken er

- at skabe en landsbyoase, der understøtter visionen ved at skabe:
- rammer med sammenhæng
- rammer til mødesteder
- rammer til aktive fællesskaber
- rammer med fleksibilitet
- rammer til nye fællesskaber
- rammer med grøn integration

På de følgende sider uddybes helhedsplanens elementer.

Helhedsplanen overordnet

Fynslund og de 10 klynger omkring Jordrup bygger på potentialerne og bliver i fremtiden en bæredygtig landsbyoase.

Det bærende element i de fysiske rammer er at skabe sammenhæng i et naturligt bevægelsesflow med naturlige mødesteder, så fællesskabet styrkes!

I fremtiden bliver der kun én ankomst til området, for at understøtte mødet mellem mennesker. Skolens parkeringsplads lukker og der plantes til for at understøtte oaseidentiteten.

Fra ankomsten etableres en landsby-rambla, der kobler området sammen. Et aktivt, socialt bevægelses-, aktivitets- og opholdsrum.

Træningsbanen omdannes til et dynamisk rum der kobler sig på landsby-ramblaen og får koblet skolens legeplads på sammen med mulitbane og atletik.

Opvisningsbanen får koblet aktivitet til området.

Området omkring Markant omdannes til et naturhjørne med overnatningsmuligheder, skolekøkkenhaver m.v.

Hallen udvides med menighedslokaler og der skabes sammenhæng mellem ude og inde, så landsby-ramblaen knytter sig helt op langs vestsiden af hallen.

Cykelstien løber ind i området og kobler sig til Troldhedestien.

Belysningen af området er en vigtig del af at binde området sammen i de mørke måneder af året - der skal være trygt at færdes og gives mulighed for aktivitet i mørket.

Skiltning er med til at understøtte identiteten, så derfor er skiltning en vigtig del af helhedsplanen.

Overordnet er det tanken, at det kun er boldbanerne der klippes, resten skal have et naturligt oaseudtryk for at skabe et så bæredygtigt område som muligt rent driftsmæssigt.

Fleksibilitet og multifunktionalitet er kodeord i anvendelsen af hal, menighedslokaler og skole. Lokaler skal anvendes gennem dagen og aftenen på forskellig vis og rum skal kunne danne rammen om mange forskelligartede aktiviteter.



Fællesskab
og mødested,
aktivitet og leg,
natur og kultur

"Landsbyoasen"

Kobling på
Troldhedestien

Cykelsti

Opvisningsbane

Naturhjørnet

Skole og
børnehave

Landsby-rambla

Hal

Ankomsten

Kiss and Ride

Hjertets
trænings- og
legeområde

Grønt



Hallen - kirke, sport & fritid

Kirkelivet

Folkekirken i Lejrskov-Jordrup ønsker at være til stede som en meningsfuld del af det levende fællesskab, som en aktiv del af lokalsamfundet. Kirkens rolle er både at være med til at skabe identitet, sammenhæng - og forandringer. Kirkelivet må både fastholdes og forandres i takt med udviklingen.

Kirken på landet

Kirken på landet har en anden plads i civilsamfundet end i de større byer. Der er momentum for landsbyudvikling lige nu. Globalisering, urbanisering, stordrift og storkommuner har ændret forholdene på landet, og kirken må være parat til at tage medejerskab på de nødvendige forandringer.

Der er 2 kirker og et sognehus i landsbyklyngen Fynslund. Det ligger langt væk fra byen, og man ønsker at skabe bedre rammer for alt fra konfirmandsforberedelse til baby-skrål, fra fortælleaftener til kirkekoret. Når aktiviteter i kirke regi flyttes til skolen/hallen, så kommer der væsentlig flere end, hvis de holdes i kirkerelaterede lokaler - de vil gerne være en del af fællesskabet.

Kirken som medspiller

Kirkens medejerskab til Landsbyoasen giver bedre muligheder for afholdelse af større arrangementer, foredrag, koncerter og mindesammenkomster. Bedre muligheder for arbejdet med børn og unge - kor og undervisning - tæt på skole, børnehave og fritidsaktiviteter, både ude og inde, præcis der, hvor livet allerede foregår.

Nye samarbejdsformer

Tanken er at opdyrke nye samarbejdsformer mellem kirken og andre lokale kræfter og tage hul på et uprøvet samarbejde i fælles interesse.

Fleksibilitet og multifunktionalitet

Med afsæt i ovenstående er det tanken at bygge menighedslokaler til hallen og omstrukturere hallen, så der skabes en bygning, der, sammen med skolen, skaber fleksible og multifunktionelle rum, der kan danne rammen om et mangfoldigt og rigt landsbyliv.

Hallen - kirke, sport & fritid



Hallen - kirke, sport & fritid

Indretning af hal

Indretningen er ment som inspiration. For at understøtte Landsby-ramblaen er det vigtigt at menighedslokalerne ligger sammen med ankomsten så der skabes dynamik omkring bevægelsen og sammenhængen i området.

Tanken er, at der skabes en fælles indgang. Man ankommer i en lille ankomstgård. Der er fælles indgang med en garderobe der adskiller hal og menighedsrådslokaler. Menighedslokaler kan underinddeles i 3 rum og også anvendes til fritidsaktiviteter m.v.

Hallens køkken ombygges evt. og kan servicere både cafeteria og alle arrangementer i bygningen.

Der indrettes fitness i de nord-østlige hjørne. Hele facaden åbnes op med glas og store partier med glasdøre, så der er mulighed for at rykke udenfor og skabe kontakt mellem inde og ude samt udsigt til opvisningsbanen og Landsby-ramblaen med Landsby-templet og det pulserende liv i Landsby-oasen.

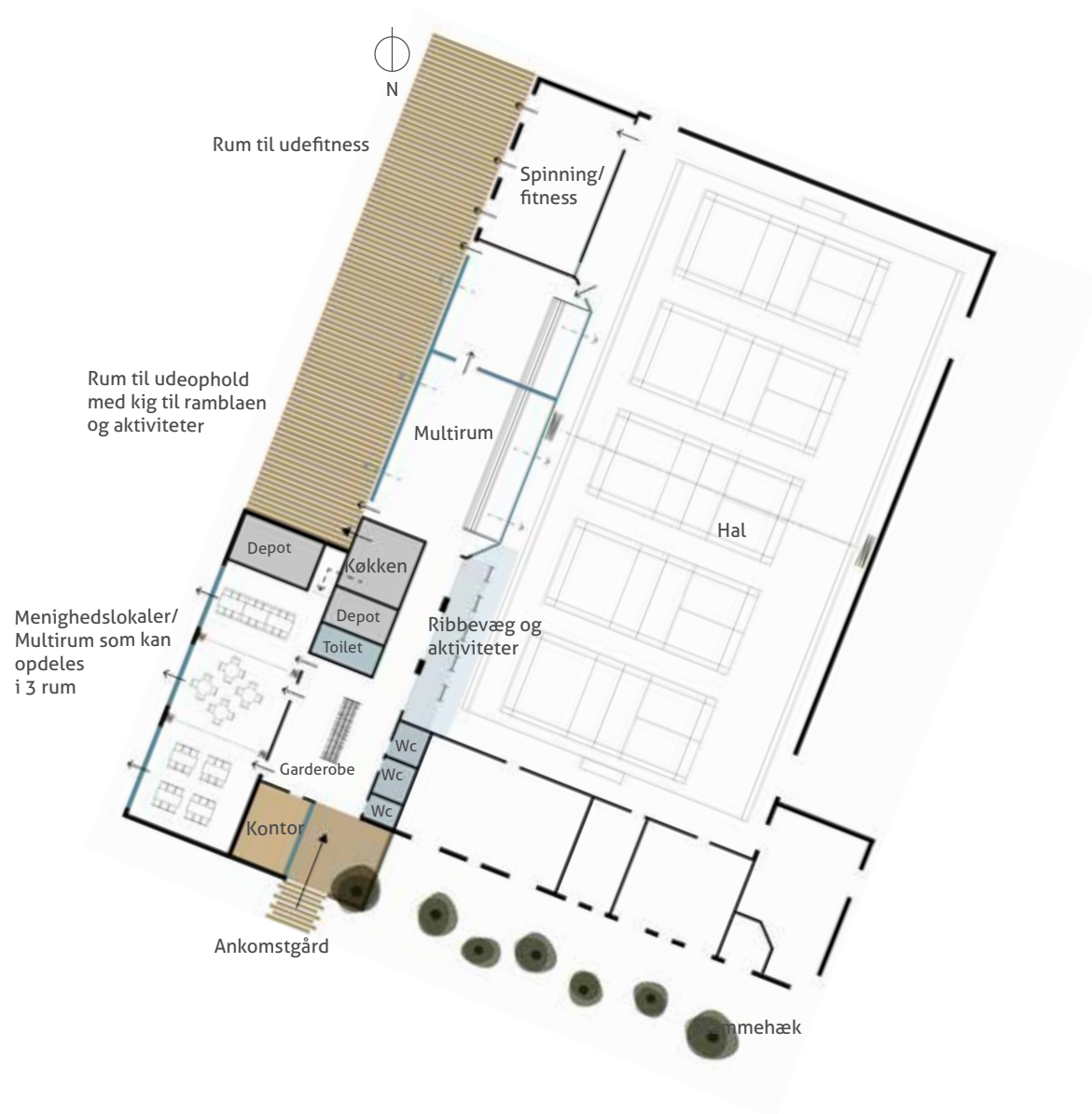

Hallen - kirke, sport & fritid



Korsang



Ribbevæg



Aktiviteter i hallen



Babysalmesang



Kravlenet



Fællesspisning/arrangementer



Foredrag



Udendørs spinning og fitness



Fitness

Aktive
fællesskaber
og
fleksibilitet

Økonomi og bæredygtighed

Hvor meget kan man få for pengene.

Det bæredygtige aspekt kommer ind både i anlægs- og driftfasen.

Der bygges videre på det eksisterende og multifunktionaliteten og fleksibiliteten giver merværdi på flere planer. Her er tale om et projekt med titlen "Less is more".

I en tid, hvor vækst er en målbar parameter, og hvor det ene prestigeprojekt efter det andet skyder op, går Fynslund den modsatte vej med fokus på udnyttelse af eksisterende potentialer og hvor væksten ligger i det immaterielle.

Ankomsten

Rammer

I Landsbyoasen er formålet at styrke mødet mellem mennesker og skabe grobund for fællesskaber. Det starter ved ankomsten! Derfor er der i fremtiden kun én ankomst.

Der etableres en ny inkørsel, så der er let adgang for busser. Parkeringsarealet skal retænkes - gerne med en slynget adgangsvej, så farten holdes nede. Oppe ved hallen skal der etableres en "kiss and ride", så det er let at sætte skolebørnene af i en travl hverdag, og det er sikkert at komme i skole. Det anbefales, at man allerede tænker på at opkøbe jorden syd for parkeringsområdet, så der altid er mulighed for at udvide parkeringsområdet.

For at styrke oasetanken etableres grupper af træer og det anbefales det, at en stor del anlægges som græsarmering, da de kun bruges i spidsbelastninger.

Fra parkeringsområdet er der inkgig mellem træstammer til det nye område omkring.

Ved hallen rækker Landsby-ramblaen ud og inviterer indenfor i Landsbyoasen. Foran hallen plantes en gruppe træer hen foran

hele facaden for at lede opmærksomheden hen mod den nye indgang til hal og oase. En særlig belysning vil markere indgangen som en port.

Cykelstien lander på ramblaen og der etableres halvtag til cykelparkering - gerne op ad eksisterende skur ved hal.

Aktivitet

Parkeringsområdet kan tænkes ind som landsbypladsen, hvor der er mulighed for at holde bagagerumsmarked, det årlige høstmarked, landsdelens største lokale råvaremarked, hø-legelandskab, der kan skates med flytbare skaterelementer, uden for spidsbelastningstiderne i hallen og meget meget mere der understøtter mødet mellem mennesker og gode oplevelser, der beriger.

Sammenhæng
mødested og
grøn
integration

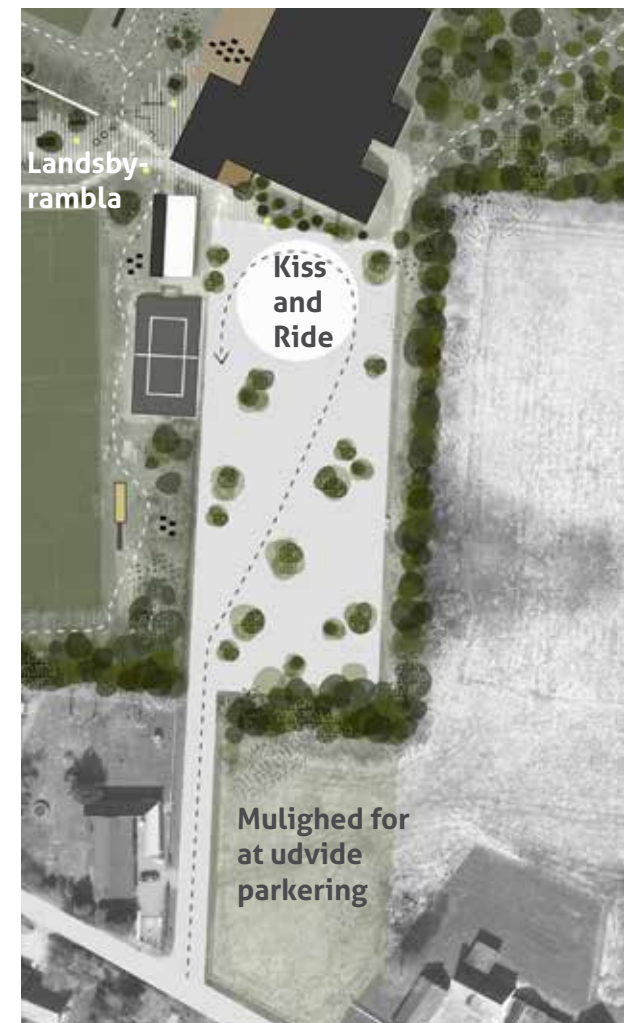

Ankomsten



Lokale råvarer



Kiss and ride



Grøn parkering



Græsarmoring



Lokalt råvaremarked



Høstmarked



Flytbar skaterbane



Legelandskab i hø

Landsby-rambla

Rambla

En rambla er et aktivt bevægelsesstrøg med aktivitet, ophold og bevægelse - et sted med en særlig identitet.

Sammenhæng

I Fynslund er Landsby-ramblaen områdets dynamiske bevægelsesstrøg der skaber sammenhæng og sikrer at mennesker mødes og hilser på hinanden, får en sludder, smiler til hinanden, laver aftaler i mødet - en del af livskvaliteten i Fynslund.

Mødested

Ud over at sikre sammenhæng mellem skole, børnehave, hal, menighedlokaler, boldbaner, legeområde og "Naturhjørnet" så danner Landsby-ramblaen rammen om et naturligt mødested i Landsbyoasen.

Institutionsområdet ændres, så der skabes plads til at udvide ramblaen til et aktivt torverum i området mellem trænings- og opvisningsbanen. Der tyndes ud i bunden af træerne og de tyndes ud og stammes evt. op, så der sikres visuel forbindelse mellem områderne og rummet danner forbindelse og ligger som et ankerpunkt i området.



Landsby-rambla



Træer med platforme til ophold eller træning

Sammenhæng
og
mødested



Landsby-rambla - landsbytemplet

Aktivitet

Der hvor ramblaen udvider sig til et slags torverum ligger "Landsbytemplet" - det overdækkede uderum - beachvolley, opholdsplatforme under træer og træningsplatforme. Her sikrer borde og bænke eller landsbytemplets kant, at der altid er en mulighed for at sidde og få en sludder, at man kan hygge sig mens børnene træner, at man kan mødes med madpakken, eller grille med videre. Her skabes rammer for fællesskabet og den gode oplevelse.

Design

Landsby-ramblaens design kan skabes ud fra forskellige økonomiske rammer. Det afgørende er, at den får identitet. Belægning kan være asfalt med dekoration, beton eller tegl, asfalt brudt af striber af beton med videre.

Belysningen er en vigtig del af design og det at skabe tryghed samt anvendelse i de mørke timer af døgnet. Det anbefales at vælge model NYX fra Focus - i en farve der er med til at skabe identitet. Lampen fås som både pullert, lygte, pladsbelysning og som vægbelysning på bygningerne.



Siddeplatforme under træerne



Belysning langs ramblaen - Focus



Beachvolley



Grillhygge ved landsbytemplet



Picnic med familien



Plads til yoga ude og inde

Landsby-rambla - landsbytemplet

Landsbytemplet

Landsbytemplet består af en støbt betonplade som en naturlig bænke med indbyggede trin. Naturlige stammer bærer templet, der svæver som en sort plade hen over gulvet. Taget er i sort zink med store partier af hærdet glas i tagfladen - stjernefigurerhuller - der gør, at rummet om dagen bader i lys. Det eneste faste element i rummet er grovkøkkenet langs den ene side, bestående af en stålbordeplade med to håndvaske som giver mulighed for opfyldning af vandflasker mm. Midt i køkkenet er en stenovn hvor der kan varmes pizza eller suppe mm.

Der er skodder af træskaller, udført så de er vandtætte. De kan stå lukkede eller de kan skubbes til side. Under det overdækkede område er der terrasse, der også kan bruges til aktivitet. Templet er et mødested til hyggelige stunder, til yoga - både inde- og ude, til dans, til kirkelige handlinger, madpakkespisning, pizzabagning, samlingssted for klassen, til undervisning med videre.

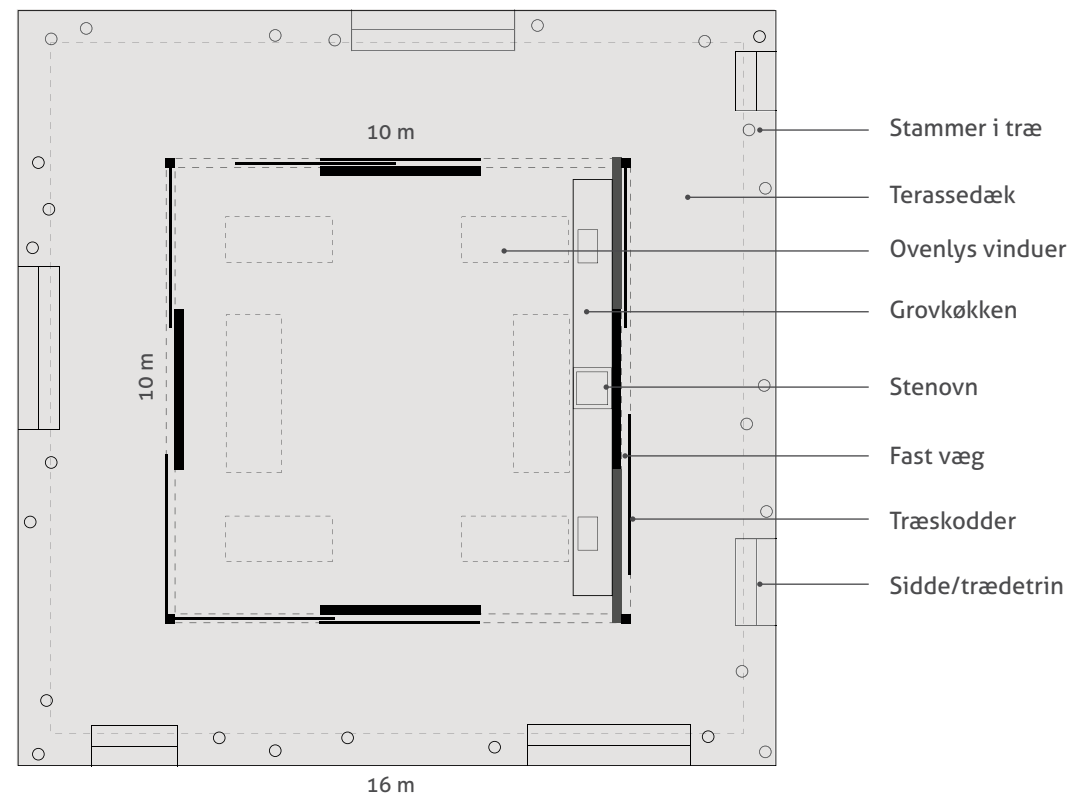
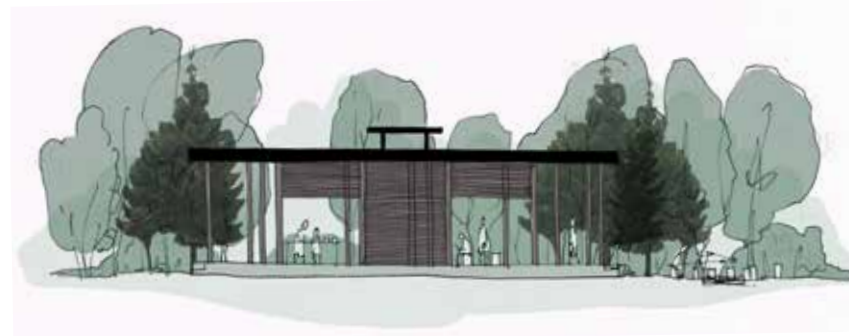

Naturhjørnet

Naturhjørnet er landsbyoasens helt forunderlige område - et område til både ophold og aktivitet. Området er tilplantet med en samling af hjemmehørende arter af buske og træer - et område med stor biodiversitet og lav drift. Stier er slået græs, resten gror vildt - VILDT MED VILJE.

Området er tiltænkt cykel- og vandre turister, skolen som en integreret del af undervisningen og de lokale der ønsker at holde en "vild" fødselsdag eller blot ønsker at overnatte i naturen. Markant indgår som en naturlig del af området og fungerer fortsat som fællesskabets udendørs samlingssted til arrangementer.

Her kan der - mod betaling - varmes op i vildmarkskarene. Her kan teams nyde varmen efter en hård og udfordrende dag i skønne læfyldte skovrum, så det også er en slags skovbadning samtidig.

Her kan man også få varmen ved at bygge svedehytter så man, efter en kold og regnfyldt dag, kan få varmen, inden man kryber i soveposen.

Aktive
fællesskaber
+ fleksibilitet
+ grøn
integration



Her kan man søge ind og ligge og meditere på de svævende skovturstæpper, der er træplatforme hævet ca. 40 cm over jorden.

Her kan man låne de helt særlige overnatningshængekøjer med myggenet og presenning, så smådyr og vand kan holdes ude. De hænges i træerne og beskyttes med medfølgende beskyttelsesstof til træernes bark.

Her kan man sove i shelter omkring en hævet bålplads.

Her kan skolen og madfællesskaber dyrke grønt til madlavningen.



Opvisningsbanen

Opvisningsbanen er i fremtiden ikke kun en opvisningsbane.

Som en del af stisystemet rundt i hele området, der kobler sig til Troldhedestien, danner stien her mulighed for intervaltræning for den aktive løber og for skolen.

Rundt omkring banen etableres der en form for militærbane/aktivitetsbane, der nogle af stederne samtidig også er siddepladser.

Området skaber fleksibilitet i anvendelse og i stedet for altid at sidde og se på, er der skabt mulighed for også at være fysisk aktiv.

Der vil fortsat også kunne spilles krolf i området. Krocket er også en af mulighederne på banen.

Tanken er, at det i fremtiden kun er boldbanen, der holdes som klippet bane. Resten er langt græs, der klippes 1-2 gange om året.

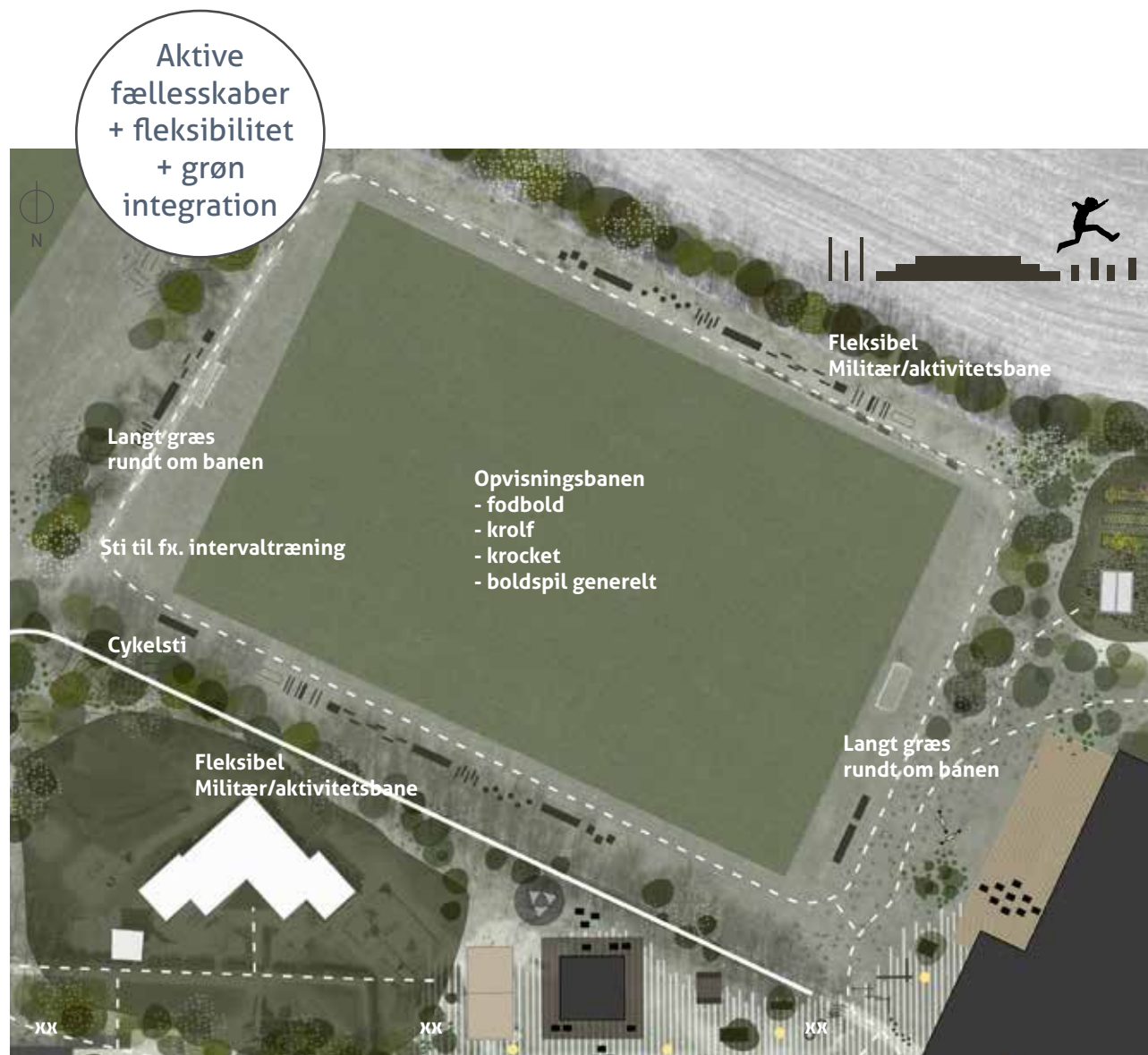

Opvisningsbanen



Fysiske udfordringer



Uklippet græs



Sidde- og træningsplatforme



Eksempel på træningsudstyr



Stubbe som en del af aktivitetsbanen



Der følges med i kampen



Eksempel på træningsudstyr

Hjertet

Hjertet danner i fremtiden rammen om landsby-oasens mest benyttede og aktive rum, der ligger i direkte forbindelse med Landsby-ramblaen.

Her mødes børnene til leg og aktivitet mens forældrene er igang med at forberede fællesspisning ved Landsbytemplet. Her leg-er de små børn fra børnehaven mens skolebørnene træner bold og pensionister intervaltræner på deres formiddagsløbetur. Her træner man på ramblaens træningsinstrumenter mens man venter på at børnene får trænet færdig og så videre. Her er fokus på mødet mellem mennesker i et levende miljø.

I Hjertet ligger træningsbanen som både skole og hal bruger flittigt til alle former for boldspil.

Området omkring boldbanen aktiveres, så der skabes et meget aktivt rum der sikrer mødet mellem mennesker og plads til et aktivt fællesskab.

Rundt om banen ligger der mod øst multibanen, længdespringsgrav og højdespring.





Net fra Elverdal



Balancebro med planke
- fra Elverdal



Balancestubbe
- fra Elverdal

Mod vest aktiveres hele siden langs skolen til en spændende bevægelseslegeplads i naturlige materialer.

Bålhytten bevares. Skråningerne udnyttes til opvarmningsbane med helt simple træelementer til udfordringer.

Stien løber rundt om banen og kan også her danne rammen om løbeturen med intervalmarkering.

Det er kun boldbanen der holdes klippet. Resten står som uklippet plæne og fremhæver oasestemningen i området og understøtter den bæredygtige tankegang.



Løbetræning



Oasestemning



Leg i naturlige materialer

Skole og børnehave

Uderum

Ankomsten til skolen sker i fremtiden via Landsby-ramblaen, og børnene sættes af ved den nye Kiss and ride.

Den gamle parkeringsplads og ankomst omformes til en skov med skovbund. Der sikres adgang for vareindlevering og handicapparkering.

For at sikre visuel forbindelse til børnehaven og Landsby-ramblaen fjernes skurene i det nordøstlige hjørne af den nordlige skolegård.

Børnehaven udvides helt ned til ramblaen, så gyngerne i fremtiden indgår i området.

Inderum

Et af kodeordene i helhedsplanen er fleksibilitet og multifunktionalitet. Derfor tænkes især skolen ind som en aktiv medspiller i landsbysamfundets fritidsaktiviteter, så skolens rum kan danne rammen for møder, strikkeklub, kortklub og andre fællesskaber. Fælles spising ud fra interesser for gourmet, økologi, veganer osv er oplagt i det nyrenoverede skolekøkken. Skolen kan i fremtiden bidrage til at understøtte fællesskabet i Fynslund!

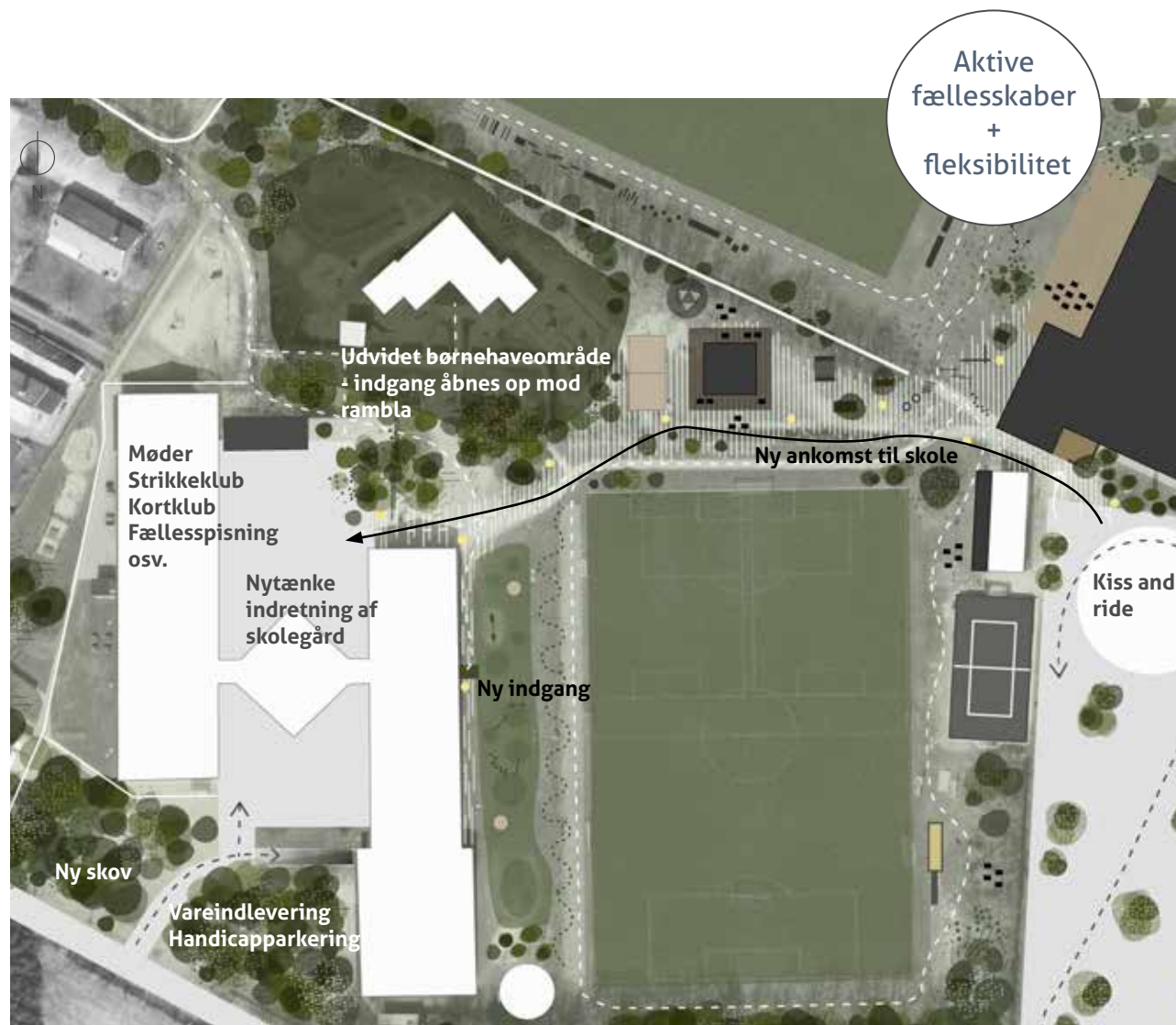



Skovbund



Strikkeklub



Gourmet madlavning



Kaffe og hygge



Kortklub

Skiltning

Skiltning i Landsbyoasen er en vigtig del af områdets identitet og skal sikre at alle finder rundt, da området ikke kun er til de lokale, men også til turister og andre interesserede.

Planen er inddelt i områderne:

- Ankomst / Kiss and Ride
- Hal
- Landsby-rambla
- Naturhjørnet
- Opvisningsbane
- Hjertet
- Skole og børnehave

Der kan skiltes til de enkelte elementer inden for områderne også, som fx sheltere, køkkenhave, Landsbytempel osv.

Skiltning ved Fynslundvej er vigtig og første signal, der visuelt fortæller, hvad Landsbyoasen er for et sted.

Man kan starte allerede nu med at lade skolen lave midlertidige skilte med navne på de nye områder og placere dem på stederne, så det mentalt begynder at blive virkelighed med Landsbyoasen. Og så lave skilte til områderne.

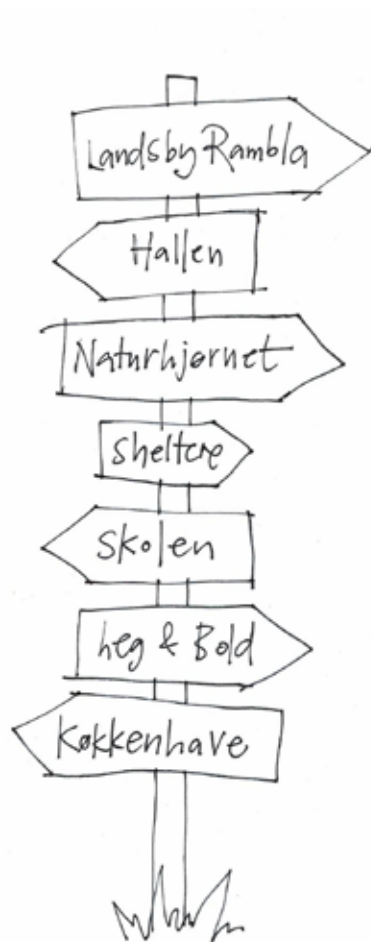

Symboler udstandset på skilt



Symboler udstandset

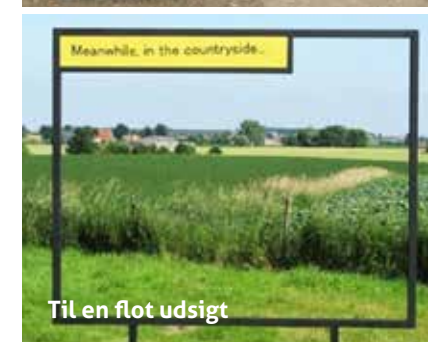

Til en flot udsigt



I belægning

Håndmalede skilte

Symbol som form

Symbol på skilt

Fx. illustrere Ramblaen med de aktiviteter som ligger i nærhed

Legende skiltning

Klassisk fin skiltning

Skiltning som møbel

Her er vist eksempler til inspiration på forskellige måder man kan skilte kreativt på

Organisation og realisering

Organisation og realisering

Fra idé til virkelighed

Når helhedsplanen er færdig, starter en langsigtet opgave med at omsætte idéerne til virkelighed.

Der følger ikke projektpenge med helhedsplanen. Hvis idéerne skal blive til virkelighed skal både lokalsamfundet og Kolding Kommune finde arbejdskraft og penge til projekter.

Økonomien i indsatserne varierer meget. Nogle indsatsområder behøver kun frivillig arbejdskraft, mens andre kræver penge. Det er målet at både kommunen og lokalsamfundet kan bruge helhedsplanen til at søge penge. Der kan både søges penge lokalt, kommunalt eller hos eksterne fonde og puljer.

Idéerne varierer fra det man selv kan lave, til store identitetsskabende projekter, som kræver et længere projekt- og forberedelsesforløb. Kan man ikke komme i gang med det endelige projekt med det samme, kan det være en god idé at lave nogle midlertidige tiltag, som eksempelvis tester nogle af alle de gode idéer som projektet senere vil indeholde.

Alle projekter kan involvere frivilligt arbejde. Der kan dog være stor forskel på hvilken frivillig indsats, der skal til for at gøre et

projekt til virkelighed. Det afhænger altid af projektet. I nogle tilfælde er der brug for fysisk arbejdskraft eller en kage, mens der i andre tilfælde er behov for planlægning, myndighedsdialog eller strategisk arbejde.

Der bør lokalt være opmærksomhed på opgavetyperne, når der samles frivillig arbejdskraft, så de rigtige folk bruges på de rigtige tidspunkter.

Organisering

Helhedsplanen er skabt som grobund for det store arbejde, der venter. At få helhedsplanen til at folde sig ud og blive til virkelighed, er et stort arbejde!

Her spiller organisering en vigtig rolle, da den danner fundamentet for det videre arbejde og udvikling i Fynslund - sammen står I stærkere i jeres landsbyfællesskab!

Gennem organisering målrettes jeres tiltag, så de underbygger totalbilledet. Udkastet til en organiseringsmodel skabt på baggrund af erfaringer fra Landsbyklynger (bl.a. Mols). Evalueringen af Landsbyklynger kan findes her: <https://realdania.dk/publikationer/faglige-publikationer/evaluering-af-pilotprojektet-landsbyklynger> som er lavet i samarbejde med Realdania og DGI.

Styregruppen

Styregruppen har det overordnede ansvar for helhedsplanen samt kommunikation og økonomi/fundraising. Gruppen består af en formand, der har ansvaret udadtil og indkalder derudover til 2 årlige fællesmøder. Formanden fungerer desuden som kontaktperson til kommunen.

I gruppen sidder to næstformænd, I samarbejde med formanden, er det næstformændenes opgave at stå for det overordnede ansvar for helhedsplanen, er ansigtet udadtil og er stedfortrædere for formanden.

Der nedsættes arbejdsgrupper efter behov, som refererer til de to næstformænd.

Event

Der kan afholdes en event i hallen som opstart på realisering. Den aften præsenteres planen og derefter er der lavet plakater til de projekter, som man ønsker at starte op med at sætte igang. Borgerne går rundt til disse stationer og lytter. Til sidst kan de melde sig i den eller de grupper, de ønsker at være en del af.

Der kan også laves en station, hvor man melder sig ind i en medhjælperbank, hvor man står på en liste med, hvad man kan hjælpe til med, som bage kage, stille maskiner til rådighed, søge fonde og så videre.

Bygherre
Fynslund

Landskab & planlægning
MOVE arkitektur ApS
Nørregade 65 A
6700 Esbjerg

Projektleder
Helene Plet
helene@movearkitektur.dk